

# บทที่ ๑ สภาพทั่วไปและข้อมูลพื้นฐานที่สำคัญของตำบลบ้านหาด

## ๑. ข้อมูลสภาพทั่วไป

### ๑.๑ ประวัติความเป็นมา

เมื่อวันที่ ๑ ตุลาคม พ.ศ.๒๕๕๙ เสนาบดีกระทรวงมหาดไทย รับบรมราชโองการใส่เกล้าฯ ดำรัสเหนือเกล้าฯ ได้ประกาศจัดตั้ง ตำบลบ้านหาด อำเภอท่าช้าง จังหวัดเพชรบุรี และต่อมาในวันที่ ๑๓ เมษายน พ.ศ.๒๕๘๒ ได้มีพระราชกฤษฎีกาเปลี่ยนนามอำเภอ กิ่งอำเภอ และตำบลบางแห่ง เปลี่ยนชื่ออำเภอท่าช้าง เป็นอำเภอบ้านลาด จึงได้เปลี่ยนเป็น ตำบลบ้านหาด อำเภอบ้านลาด จังหวัดเพชรบุรี

องค์การบริหารส่วนตำบล มีชื่ออย่างเป็นทางการว่า อบต. มีฐานะเป็นนิติบุคคล และเป็น ราชการบริหารส่วนท้องถิ่นรูปแบบหนึ่ง ซึ่งจัดตั้งขึ้นตามพระราชบัญญัติสภาตำบลและองค์การบริหารส่วนตำบล พ.ศ. ๒๕๓๗ และที่แก้ไขเพิ่มเติมจนถึงฉบับที่ ๖ พ.ศ. ๒๕๕๒ โดยยกฐานะจากสภาตำบล ที่มีรายได้โดยไม่รวมเงินอุดหนุนในปีงบประมาณที่ล่วงมาติดต่อกันสามปีเฉลี่ยไม่ต่ำกว่าปีละหนึ่งแสนห้าหมื่นบาท องค์การบริหารส่วนตำบลบ้านหาด ได้ยกฐานะจากสภาตำบลบ้านหาด เป็นองค์การบริหารส่วนตำบลบ้านหาด ตามประกาศกระทรวงมหาดไทย เรื่องจัดตั้งองค์การบริหารส่วนตำบล ซึ่งประกาศวันที่ ๑๑ สิงหาคม พ.ศ.๒๕๔๒

ที่ทำการเดิมขององค์การบริหารส่วนตำบลบ้านหาด ได้ใช้สถานที่ของสภาตำบลบ้านหาดเป็นที่ทำการชั่วคราว ซึ่งปัจจุบัน อบต.บ้านหาดได้มีที่ทำการแล้ว ตั้งอยู่ที่ หมู่ที่ ๒ ถนนบ้านลาด ไร่ส้ม อำเภอบ้านลาด จังหวัดเพชรบุรี โดยที่ทำการปัจจุบันเป็นที่ตั้งทำการของกองทุนสวัสดิการชุมชนและศูนย์ยุติธรรมตำบลบ้านหาดด้วย

### ๑.๒ ลักษณะที่ตั้ง/อาณาเขตและเขตการปกครอง

ที่ตั้ง ตำบลบ้านหาดอยู่ห่างจากที่ว่าการอำเภอบ้านลาดไปทางทิศตะวันตกเฉียงเหนือ ระยะทางประมาณ ๓ กิโลเมตร และอยู่ทางทิศตะวันตกเฉียงใต้ของจังหวัดเพชรบุรี

ทิศเหนือ	ติดต่อกับ	ต.ไร่ส้ม	อ.เมือง	จ.เพชรบุรี
ทิศใต้	ติดต่อกับ	ต.บ้านลาด	อ.บ้านลาด	จ.เพชรบุรี
ทิศตะวันออก	ติดต่อกับ	ต.บ้านหม้อ	อ.เมือง	จ.เพชรบุรี
ทิศตะวันตก	ติดต่อกับ	ต.ท่าช้าง,ต.โรงเข้,บ้านลาด		จ.เพชรบุรี

เนื้อที่ ประมาณ ๖,๑๘๗.๕ ไร่ หรือ ประมาณ ๙.๙๐ ตารางกิโลเมตร

พื้นที่ทำการเกษตร (ทำนา)	ประมาณ	๓,๔๗๓ ไร่
พื้นที่ทำไร่,ทำสวน	ประมาณ	๑,๐๗๐ ไร่
พื้นที่ที่อยู่อาศัย	ประมาณ	๙๙๙ ไร่
พื้นที่ปศุสัตว์	ประมาณ	๙๒ ไร่
พื้นที่อื่นๆ	ประมาณ	๕๓๓.๕ ไร่

### ภูมิประเทศ

สภาพทางกายภาพเป็นที่ราบลุ่มและมีคลองชลประทานไหลผ่านตลอดทั้งตำบล พื้นที่อุดมสมบูรณ์ เนื่องจากมีแหล่งน้ำเพียงพอเหมาะแก่การทำนาและทำการเกษตรซึ่งอาจมีปัญหาน้ำขังบ้างในช่วงฤดูแล้งที่ชลประทานหยุดจ่ายน้ำในช่วงของฤดูทำนาข้าว การคมนาคมสะดวก ราษฎรทุกครัวเรือนมีน้ำสะอาดอุปโภคและบริโภคตลอดปี โดยส่วนใหญ่ใช้น้ำประปาในหมู่บ้านและการประปาส่วนภูมิภาค

### ๑.๓ สภาพเศรษฐกิจและสังคมโดยรวม

#### สภาพเศรษฐกิจ

##### อาชีพ

อาชีพของประชาชนในเขต อบต.แยกได้ดังนี้

- เกษตรกรรม
- ค้าขาย
- รับจ้าง
- รับราชการ/รัฐวิสาหกิจ

##### หน่วยธุรกิจในเขต อบต.

- |                       |   |      |
|-----------------------|---|------|
| - สหกรณ์เครดิตยูเนียน | ๑ | แห่ง |
| - โรงแรม              | - | แห่ง |
| - ปั้มน้ำมันและก๊าซ   | - | แห่ง |
| - อุตสาหกรรมครัวเรือน | ๓ | แห่ง |
| - โรงสี               | ๑ | แห่ง |

#### สภาพสังคม

##### การศึกษา

- |                                    |   |  |
|------------------------------------|---|--|
| - ศูนย์พัฒนาเด็กเล็ก               | ๑ | แห่ง คือ (๑) ศูนย์พัฒนาเด็กเล็กบ้านหาด |
| - โรงเรียนประถมศึกษา               | ๑ | แห่ง คือ (๑) โรงเรียนวัดกุ่ม           |
| - โรงเรียนอาชีวศึกษา               | - | แห่ง                                   |
| - โรงเรียน/สถาบันชั้นสูง           | - | แห่ง                                   |
| - ที่อ่านหนังสือพิมพ์ประจำหมู่บ้าน | ๕ | แห่ง                                   |

### สถาบันและองค์กรของศาสนา

- วัด/สำนักสงฆ์ ๒ แห่ง คือ (๑) วัดกุ่ม (๒) วัดเขาน้อย
- มัสยิด - แห่ง
- ศาลเจ้า - แห่ง
- โบสถ์ - แห่ง

### การสาธารณสุข

- โรงพยาบาลส่งเสริมสุขภาพตำบลบ้านหาด ๑ แห่ง ( มีเจ้าหน้าที่ ๖ คน )
- สถานพยาบาล - แห่ง
- ร้านขายยาแผนปัจจุบัน - แห่ง
- อัตราการใช้ส้วมราดน้ำ ร้อยละ ๑๐๐

### ความปลอดภัยในชีวิตและทรัพย์สิน

- ศูนย์ อปพร. ๑ แห่ง
- สถานีตำรวจ - แห่ง
- สถานีดับเพลิง - แห่ง

## ๒. ด้านโครงสร้างพื้นฐาน

### การคมนาคม

- ถนนลาดยางบ้านลาด – ไร่ส้ม ๑ สาย (ระยะทาง ๓,๖๘๓ เมตร) อบจ.เพชรบุรี
- ถนนลาดยางบ้านไร่มะตูม – ทางหลวง ๑ สาย (ระยะทาง ๓,๕๐๐ เมตร) ทางหลวงชนบท  
เพชรบุรี

- ถนนคอนกรีต ๘๓,๐๑๙ ตารางเมตร
- ถนนลาดยาง ๔๑,๓๗๐ ตารางเมตร
- ถนนลูกรัง/หินคลุก ๒๙,๖๙๔ ตารางเมตร

### การโทรคมนาคม

- ที่ทำการไปรษณีย์โทรเลข - แห่ง
- ตู้โทรศัพท์สาธารณะ ๘ ตู้
- หอกระจายข่าว ๗ แห่ง

## การไฟฟ้า

- มีไฟฟ้าใช้ทุกหมู่บ้าน ประชากรที่ใช้ไฟฟ้า ๑,๑๕๗ ครัวเรือน

## แหล่งน้ำธรรมชาติ

- ลำห้วยและลำน้ำ ๓ แห่ง (ท่าลาด,โพธิ์กรู,หนองแก้ว)
- บึง หนองและอื่นๆ ๖ แห่ง

## แหล่งน้ำที่สร้างขึ้น

- ทำนบ ๔ แห่ง (หมู่ ๒, ๕)
- บ่อน้ำตื้น - แห่ง
- บ่อบาดาล ๑ แห่ง
- คลองชลประทาน ๔ สาย (ผ่าน หมู่ ๒,๓,๔,๕)

## ๓. ข้อมูลประชากร



๑,๒๕๑ ครัวเรือน



ประชากรทั้งหมด  
จำนวน ๓,๔๖๘ คน



ประชากรชาย  
จำนวน ๑,๖๘๔ คน



ประชากรหญิง  
จำนวน ๑,๗๘๔ คน

(หมายเหตุ ข้อมูลตามทะเบียนราษฎร)



จากการสำรวจข้อมูล Tcnap พบว่า ตำบลบ้านหาดมีประชากรชายจำนวน ๑๔๓๙ คน คิดเป็น ๔๙% ประชากรหญิงจำนวน ๑๕๓๓ คน คิดเป็น ๕๑% โดยประชากรส่วนใหญ่อยู่ในกำลังแรงงานจำนวน ๑๙๔๓ คน คิดเป็น ๖๔.๕๑% โดยช่วงอายุที่พบสูงสุดคือ ๔๐ - ๔๔ ปี จำนวน ๒๕๗ คน รองลงมาคือ ๓๐ - ๓๔ ปี จำนวน ๒๕๑ คน มีผู้สูงอายุจำนวน ๕๙๘ คน คิดเป็น ๑๙.๘๕% ซึ่งถือว่าตำบลบ้านหาดกำลังก้าวเข้าสู่สังคมผู้สูงอายุ

อายุ(ปี)	ชาย		หญิง		รวมชาย - หญิง	
	จำนวน	ร้อยละ (%)	จำนวน	ร้อยละ (%)	จำนวน	ร้อยละ (%)
๐ - ๔ ปี	๗๔	๕.๑๔	๙๑	๕.๗๙	๑๖๕	๕.๔๘
๕ - ๙ ปี	๗๗	๕.๓๕	๗๔	๔.๗	๑๕๑	๕.๐๑
๑๐ - ๑๔ ปี	๘๖	๕.๙๘	๖๙	๔.๓๙	๑๕๕	๕.๑๕
๑๕ - ๑๙ ปี	๙๔	๖.๕๓	๘๔	๕.๓๔	๑๗๘	๕.๙๑
๒๐ - ๒๔ ปี	๙๒	๖.๓๙	๙๔	๕.๙๘	๑๘๖	๖.๑๘
๒๕ - ๒๙ ปี	๙๓	๖.๔๖	๘๓	๕.๒๘	๑๗๖	๕.๘๔
๓๐ - ๓๔ ปี	๑๑๓	๗.๘๕	๑๓๘	๘.๗๗	๒๕๑	๘.๓๓
๓๕ - ๓๙ ปี	๑๑๓	๗.๘๕	๑๐๓	๖.๕๕	๒๑๖	๗.๑๗
๔๐ - ๔๔ ปี	๑๒๘	๘.๙	๑๒๙	๘.๒	๒๕๗	๘.๕๓
๔๕ - ๔๙ ปี	๑๒๐	๘.๓๔	๑๒๔	๗.๘๘	๒๔๔	๘.๑
๕๐ - ๕๔ ปี	๙๙	๖.๘๘	๑๒๙	๘.๒	๒๒๘	๗.๕๗
๕๕ - ๕๙ ปี	๘๗	๖.๐๕	๑๒๐	๗.๖๓	๒๐๗	๖.๘๗
๖๐ - ๖๔ ปี	๗๔	๕.๑๔	๘๙	๕.๖๖	๑๖๓	๕.๔๑
๖๕ - ๖๙ ปี	๖๒	๔.๓๑	๖๙	๔.๓๙	๑๓๑	๔.๓๕
๗๐ - ๗๔ ปี	๔๑	๒.๘๕	๕๒	๓.๓๑	๙๓	๓.๐๙
๗๕ - ๗๙ ปี	๓๘	๒.๖๔	๕๐	๓.๑๘	๘๘	๒.๙๒
๘๐ - ๘๔ ปี	๒๖	๑.๘๑	๓๓	๒.๑	๕๙	๑.๙๖
๘๕ - ๘๙ ปี	๑๐	๐.๖๙	๒๑	๑.๓๔	๓๑	๑.๐๓
๙๐ - ๙๔ ปี	๔	๐.๒๘	๑๐	๐.๖๔	๑๔	๐.๔๖
๙๕ ปีขึ้นไป	๘	๐.๐๗	๑๑	๐.๒๕	๑๙	๐.๑๗
<b>รวม</b>	<b>๑,๔๓๙</b>	<b>๑๐๐</b>	<b>๑,๕๓๓</b>	<b>๑๐๐</b>	<b>๓,๐๑๒</b>	<b>๑๐๐</b>

## ๔. สถานการณ์ปัญหา

### ๔.๑ ด้านสิ่งแวดล้อม

ในส่วนสถานการณ์ปัญหาของตำบลบ้านหาด จากการสำรวจข้อมูล TCNAP พบครัวเรือนที่มีปัญหาด้านสิ่งแวดล้อม จำนวน ๘๕ ครัวเรือน คิดเป็น ๑๐.๐๖% จากครัวเรือนทั้งหมด โดย ๕ อันดับปัญหาด้านสิ่งแวดล้อมที่พบมากที่สุดคือ อันดับที่ ๑ น้ำเสีย ๒๓๖ ครัวเรือน คิดเป็น ๒๘.๒๔% อันดับที่ ๒ ขยะ ๑๘ ครัวเรือน คิดเป็น ๒๑.๑๘% อันดับที่ ๓ คิว้นพิษและฝุ่นละออง ๑๔ ครัวเรือน คิดเป็น ๑๖.๔๗% อันดับที่ ๔ สภาพที่อยู่อาศัยชำรุดทรุดโทรม ๑๔ ครัวเรือน คิดเป็น ๑๖.๔๗% และอันดับที่ ๕ เสียงดัง ๗๓ ครัวเรือน คิดเป็น ๑๔.๑๒%

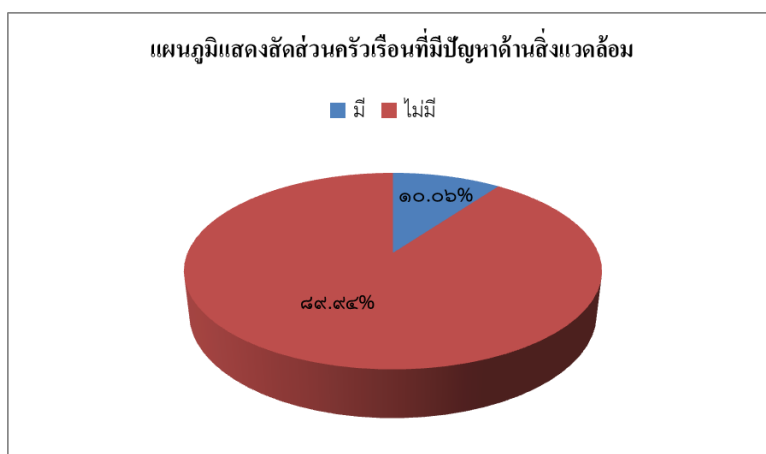

ปัญหาสิ่งแวดล้อมของ ครัวเรือน ได้แก่ ( N = ๘๕ )	มีปัญหาสิ่งแวดล้อมของ ครัวเรือน		ไม่มีปัญหาสิ่งแวดล้อมของ ครัวเรือน		รวม ร้อยละ ( % )
	จำนวน	ร้อยละ ( % )	จำนวน	ร้อยละ ( % )	
๑. ขยะ	๑๘	๒๑.๑๘	๖๗	๗๘.๘๒	๑๐๐
๒. น้ำเสีย	๒๓	๒๘.๒๔	๖๑	๗๑.๗๖	๑๐๐
๓. คิว้นพิษ ฝุ่นละออง	๑๔	๑๖.๔๗	๗๑	๘๓.๕๓	๑๐๐
๔. เสียงดัง	๑๒	๑๔.๑๒	๗๓	๘๕.๘๘	๑๐๐
๕. การใช้สารเคมี	๗	๘.๒๔	๗๘	๙๑.๗๖	๑๐๐
๖. สภาพที่อยู่อาศัย ชำรุดทรุดโทรม	๑๔	๑๖.๔๗	๗๑	๘๓.๕๓	๑๐๐
๗. แสงสว่างไม่เพียงพอ	๕	๕.๘๘	๘๐	๙๔.๑๒	๑๐๐
๘. ขาดแคลนน้ำสะอาด ในการอุปโภคบริโภค	๕	๕.๘๘	๘๐	๙๔.๑๒	๑๐๐
๙. อื่นๆ (ระบุ)	๑๒	๑๔.๑๒	๗๓	๘๕.๘๘	๑๐๐

## ๔.๒ ด้านสุขภาพ

พฤติกรรมเสี่ยง ได้แก่ ( N = ๔๐๔ )	มีพฤติกรรมเสี่ยง	
	จำนวน	ร้อยละ ( % )
๒.๑. ดื่มสุราเป็นประจำ	๑๑๔	๒๘.๒๒
๒.๒. สูบบุหรี่เป็นประจำ	๑๕๒	๓๗.๖๒
๒.๓. นั่งๆ นอนๆ ไม่ค่อยได้ทำงาน	๑๙	๔.๗
๒.๔. ไม่ได้ออกกำลังกาย	๕๕	๑๓.๖๑
๒.๕. มีความเครียดกังวลใจจนนอนไม่หลับ	๒๗	๖.๖๘
๒.๖. ทำงานหนัก พักผ่อนน้อย	๕๔	๑๓.๓๗
๒.๗. กินอาหารปริมาณมาก กินจุ กินจุบจิบ	๑๒	๒.๙๗
๒.๘. กินอาหารรสจัด เป็นประจำทุกวัน	๑๓	๓.๒๒
๒.๙. กินอาหารสุกๆ ดิบๆ	๐	๐
๒.๑๐. ดื่มเครื่องดื่มชูกำลังประจำ	๔๑	๑๐.๑๕
๒.๑๑. ขับรถเร็ว ประมาท	๔	๐.๙๙
๒.๑๒. มีเพศสัมพันธ์ที่ไม่ปลอดภัย	๐	๐
๒.๑๓. การใช้สารเสพติด	๐	๐
๒.๑๔. การใช้ยาชุด ยาแก้ปวด ยาลูกกลอน เป็นประจำ	๑๑	๒.๗๒
๒.๑๕. ขับขี่รถจักรยานยนต์โดยไม่สวมหมวกนิรภัย	๑๐	๒.๔๘
๒.๑๖. ขับขี่รถยนต์โดยไม่คาดเข็มขัดนิรภัย	๗	๑.๗๓
๒.๑๗. ไม่ได้ตรวจสุขภาพ หรือการคัดกรองโรคเป็นประจำทุกปี	๗๙	๑๙.๕๕
๒.๑๘. อื่นๆ (ระบุ) ๑. ไม่ทราบข้อมูล ๒. ชราภาพ ๓. ป่วย	๑๗	๔.๒๑

จากการเก็บข้อมูล TCNAP พบประชาชนมีพฤติกรรมเสี่ยง ๔๐๔ คน คิดเป็น ๑๓.๔๑% โดยพฤติกรรมเสี่ยงที่พบสูงสุด ๕ อันดับแรกได้แก่ สูบบุหรี่เป็นประจำ ๓๗.๖๒% ดื่มสุราเป็นประจำ ๒๘.๒๒% ไม่ได้ตรวจสุขภาพหรือการคัดกรองโรคเป็นประจำทุกปี ๑๙.๕๕% ไม่ได้ออกกำลังกาย ๑๓.๖๑% และทำงานหนัก พักผ่อนน้อย ๑๓.๓๗%

ภาวะเสี่ยงจากการทำงาน ได้แก่ ( N = ๒๕๗ )	มีภาวะเสี่ยงจากการทำงาน	
	จำนวน	ร้อยละ ( % )
๒.๑. ใช้สารเคมีในการเกษตรโดยป้องกันตนเองไม่เหมาะสม	๓๖	๑๔.๐๑
๒.๒. ทำงานในบริเวณที่มีการสูดดมสารเคมี สารระเหยที่เป็นอันตราย ต่อสุขภาพ	๒๘	๑๐.๘๙
๒.๓. ทำงานในบริเวณที่มีเสียงดัง	๑๒	๔.๖๗
๒.๔. ทำงานในบริเวณที่มีผง ฝุ่นละออง คิวิน	๗๗	๒๙.๙๖

ภาวะเสี่ยงจากการทำงาน ได้แก่	มีภาวะเสี่ยงจากการทำงาน	
	จำนวน	ร้อยละ ( % )
( N = ๒๕๗ )		
๒.๕. ทำงานใกล้กับเครื่องจักรกล	๑๓	๕.๐๖
๒.๖. ทำงานที่เป็นอันตรายต่อสายตา	๑๑	๔.๒๘
๒.๗. ทำงานในลักษณะยืน หรือนั่งในท่าเดิมนานๆ	๑๔	๕.๔๕
๒.๘. ทำงานในบริเวณที่มีอากาศร้อนอบอ้าวหรืออากาศเย็นมากเกินไป	๕๑	๑๙.๘๔
๒.๙. ทำงานในที่สูง	๕๔	๒๑.๐๑
๒.๑๐. อื่นๆ (ระบุ) ๑. ขับรถสปีดล้อ ๒. ป่วย ๓. วินมอเตอร์ไซด์ ๔. ความไวของรถ ๕. ชราภาพ ๖. ไม่ทราบข้อมูล ๗. รับจ้างทั่วไป ๘. ขับรถบรรทุก ๙. ต้องนั่งรถไปส่งของ ๑๐. ขับรถตลอด ๑๑. อยู่ใกล้แหล่งแพร่เชื้อโรค ๑๒. ทำงานอยู่กับขยะ	๒๑	๘.๑๗

ในด้านพฤติกรรมเสี่ยงจากทำงานมีผู้ที่มีพฤติกรรมเสี่ยง ๒๕๗ คน คิดเป็น ๘.๕๓% โดยพฤติกรรมเสี่ยงจากการทำงานที่พบสูงสุด ๕ อันดับแรกได้แก่ ทำงานในบริเวณที่มีผง ฝุ่นละออง คิววัน ๒๙.๙๖% ทำงานในที่สูง ๒๑.๐๑% ทำงานในบริเวณที่มีอากาศร้อนอบอ้าวหรืออากาศเย็นมากเกินไป ๑๙.๘๔% ใช้สารเคมีในการเกษตรโดยป้องกันตนเองไม่เหมาะสม ๑๔.๐๑% และทำงานในบริเวณที่มีการสูดดมสารเคมี สารระเหยที่เป็นอันตรายต่อสุขภาพ ๑๐.๘๙%

ปัญหาสุขภาพและการเจ็บป่วย ได้แก่	มีปัญหาสุขภาพและการเจ็บป่วย	
	จำนวน	ร้อยละ ( % )
( N = ๕๓๙ )		
๒.๑. ใช้ไอ เจ็บคอ	๒๒๘	๔๒.๓
๒.๒. อูจจาระร่วง	๑๗	๓.๑๕
๒.๓. ภาวะอาหาร	๓๕	๖.๔๙
๒.๔. ปวดเมื่อยกล้ามเนื้อ	๒๘๒	๕๒.๓๒
๒.๕. บาดเจ็บจากการทะเลาะวิวาท ทำร้ายร่างกาย	๐	๐
๒.๖. ภาวะขาดสารอาหาร	๒	๐.๓๗
๒.๗. พัฒนาการที่ล่าช้าในเด็กแรกเกิดถึง ๕ ปี	๔	๐.๗๔
๒.๘. อื่นๆ	๗๔	๑๓.๗๓

ในด้านปัญหาสุขภาพและการเจ็บป่วย พบประชากรที่มีปัญหาสุขภาพและการเจ็บป่วยจำนวน ๕๓๙ คน คิดเป็น ๑๗.๙% จากประชากรทั้งหมดที่อาศัยจริง โดยประชากรส่วนใหญ่มีอาการปวดเมื่อยกล้ามเนื้อ จำนวน ๒๘๒ คน คิดเป็น ๕๒.๓๒% รองลงมาคือมีอาการใช้ ไอ เจ็บคอ จำนวน ๒๒๘ คน คิดเป็น ๔๒.๓% ส่วนปัญหาสุขภาพและการเจ็บป่วยอื่นๆ มีสัดส่วนเพียงเล็กน้อยเท่านั้น



### ๔.๓ ด้านภาระหนี้สิน

จากการสำรวจพบประชากรตำบลบ้านหาดมีหนี้สิน ๕๖๖ ครัวเรือน คิดเป็น ๖๗.๐๖% โดยส่วนมากมีหนี้สินมากกว่า ๒๐๐,๐๐๑ บาท จำนวน ๒๐๑ ครัวเรือน คิดเป็น ๓๕.๖๔% โดยสาเหตุของการเกิดภาระหนี้สิน มีดังนี้ อันดับที่ ๑ ซื้อสิ่งหาริมทรัพย์หรือสร้างบ้านหรือซื้อที่ดินทำกิน ๒๓๖ ครัวเรือน คิดเป็น ๔๑.๗% อันดับที่ ๒ ซื้อยานพาหนะ ๑๒๖ ครัวเรือน คิดเป็น ๒๒.๒๖% อันดับที่ ๓ ลงทุนในการทำธุรกิจ ๑๑๙ ครัวเรือน คิดเป็น ๒๑.๐๒% อันดับที่ ๔ การศึกษาบุตร ๘๙ ครัวเรือน คิดเป็น ๑๕.๗๒% และอันดับที่ ๕ การทำการเกษตร ๗๗ ครัวเรือน คิดเป็น ๑๓.๖%

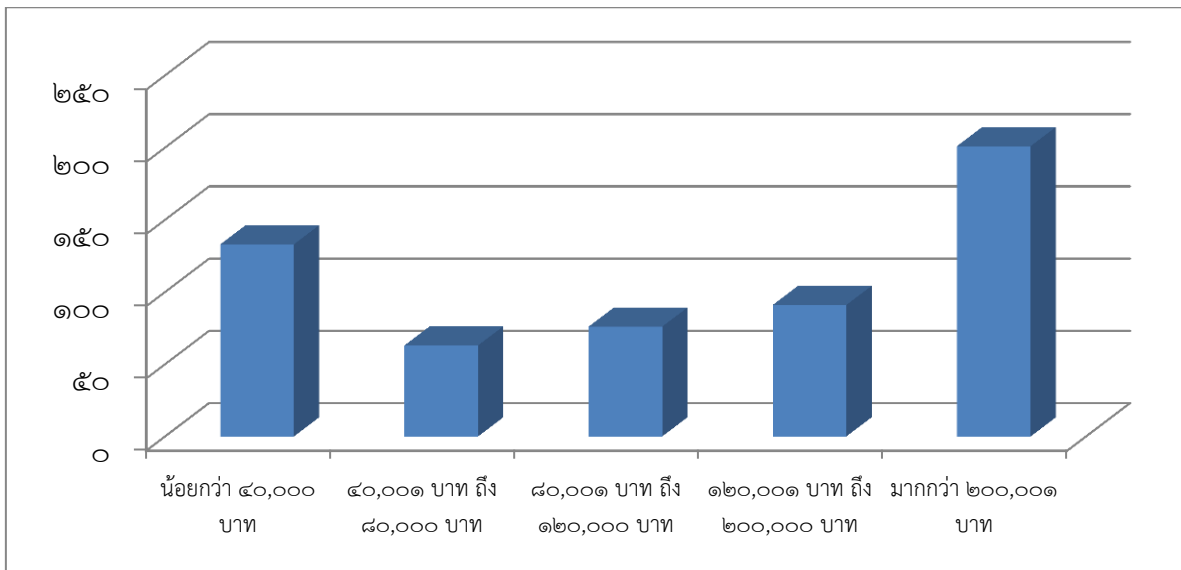

๒.๒ สาเหตุภาระหนี้สิน ( ตอบได้มากกว่า ๑ ข้อ ) N = ๕๖๖	จำนวน	ร้อยละ ( % )
๑. การทำการเกษตร	๗๗	๑๓.๖
๒. การศึกษาบุตร	๘๙	๑๕.๗๒
๓. ซื้อยานพาหนะ	๑๒๖	๒๒.๒๖
๔. ซื้อสิ่งอำนวยความสะดวก	๓๘	๖.๗๑
๕. ซื้อโทรศัพท์มือถือ	๗	๑.๒๔
๖. ซื้อสิ่งหาริมทรัพย์/สร้างบ้าน/ซื้อที่ดินทำกิน	๒๓๖	๔๑.๗
๗. การเจ็บป่วย	๒๓	๔.๐๖
๘. ค่าใช้จ่ายด้านอาหาร	๖๘	๑๒.๐๑
๙. ลงทุนในการทำธุรกิจ	๑๑๙	๒๑.๐๒
๑๐. การเล่นหวยหรือการพนัน	๑	๐.๑๘
๑๑. ส่งสมาชิกในครัวเรือนไปต่างประเทศ ระบุเหตุผล	๒	๐.๓๕
๑๒. อื่นๆ (ระบุ) ๑. ลงทุนเช่าพระมาปล่อย ๒. ทำที่ดิน ๓. เลี้ยงสัตว์ ๔. กองทุนหมู่บ้าน ๕. ใช้จ่ายในบ้าน ๖. ซื้อวัวขุน ๗. รถตึ๋น ๘. บวช/แต่งงาน	๐	๐

## บทที่ ๒ การวิเคราะห์ทุนและศักยภาพระดับตำบล

### ๑. ทุนและศักยภาพของตำบลบ้านหาด

#### ๑.๑ ทุนและศักยภาพด้านสังคม

ระดับบุคคล			
ลำดับ	ชื่อ- นามสกุล	ตำแหน่ง	งานและกิจกรรม
๑	นายวิเชียร เรียบร้อย	<ul style="list-style-type: none"> <li>- รองนายกอบต.บ้านหาด</li> <li>- ประธานชมรมคนรักบ้านหาด</li> <li>- รองประธานหอการค้าจังหวัดเพชรบุรี</li> <li>- ประธานกรรมการสถานศึกษาโรงเรียนวัดกุ่ม</li> <li>- ประธานกลุ่มเกษตรกรปลอดภัยไร้สารพิษ</li> </ul>	<ul style="list-style-type: none"> <li>- การบริหารจัดการหมู่บ้าน</li> <li>- การบูรณาการแผนชุมชน</li> <li>- มีความสามารถในการบริหารจัดการกลุ่ม</li> <li>- มีความรู้ด้านการบริหารกองทุน</li> <li>- มีความรู้ด้านสวัสดิการชุมชน</li> </ul>
๒	นายบรรพต มามาก	<ul style="list-style-type: none"> <li>- ผู้ใหญ่บ้านหมู่ที่ ๑</li> <li>- ประธานกองทุนแม่ของแผ่นดิน</li> </ul>	<ul style="list-style-type: none"> <li>- จัดกิจกรรมต่อต้านยาเสพติด</li> <li>- ตั้งกฎหมู่บ้านให้ทุกคนรู้เรื่องเล็กยุ่งเกี่ยวกับสารเสพติด</li> </ul>
๓	นายจอม แสงประทีป	<ul style="list-style-type: none"> <li>- ประชาชนชุมชน</li> </ul>	<ul style="list-style-type: none"> <li>- อนุรักษ์การเล่นกลองยาว</li> </ul>
๔	นายก้าน คงทน	<ul style="list-style-type: none"> <li>- ประชาชนชุมชน</li> </ul>	<ul style="list-style-type: none"> <li>- อนุรักษ์ภูมิปัญญาท้องถิ่น</li> </ul>
๕	นายจिरพงษ์ เรืองอร่าม	<ul style="list-style-type: none"> <li>- ประชาชนชุมชน</li> </ul>	<ul style="list-style-type: none"> <li>- อนุรักษ์ภูมิปัญญาท้องถิ่น</li> </ul>

ระดับบุคคล			
ลำดับ	ชื่อ- นามสกุล	ตำแหน่ง	งานและกิจกรรม
๖	นายประสงค์ แสงประทีป	- ปราชญ์ชุมชน	- งานหัตถกรรมและงานศิลปะ
๗	นางสายยัณฑ์ โพธิพรหม	- คณะกรรมการกลุ่มแม่บ้าน	- ทักษะด้านการจัดกระบวนการกลุ่ม - มีทักษะด้านงานฝีมือ
๘	นางเถิน ทิมดี	- เภรัญญิกกลุ่มแม่บ้าน - คณะกรรมการหมู่บ้าน	- ทักษะด้านการจัดกระบวนการกลุ่ม - มีทักษะด้านงานฝีมือ
๙	นางเพ็ญรดี สังข์พุก	- คณะกรรมการหมู่บ้าน - ที่ปรึกษาชมรมผู้สูงอายุ - เภรัญญิกสหกรณ์เครดิตยูเนี่ยน	- จัดทำแผนชุมชน - ผู้จัดกิจกรรมนันทนาการให้กับชมรมผู้สูงอายุ - มีความสามารถด้านงานพิธีกร
๑๐	นายเยี่ยม ทองไทร	- ปราชญ์ชุมชน	- มีความสามารถด้านงานปูนปั้น
๑๑	นายประสิทธิ์ ปานแก้ว	- ปราชญ์ชุมชน	- มีความสามารถด้านการทำการเกษตร
๑๒	นางบุญเลิศ เชื้ออนศิริ	- ปราชญ์ชุมชน	- มีความสามารถด้านงานหัตถกรรมจักสาน
๑๓	นางสีบ แดงประเสริฐ	- ปราชญ์ชุมชน	- มีความสามารถด้านการทำขนมหวาน - สอนการทำขนมหวานให้กลุ่มพัฒนาบทบาทสตรี
๑๔	นายออด สังข์พุก	- ปราชญ์ชุมชน	- มีความสามารถด้านเครื่องดนตรีไทย - เป็นวิทยากรในชุมชน
๑๕	นายทองจันทร์ นารินทร์	- ปราชญ์ชุมชน	- มีความสามารถด้านงานกลึงไม้
๑๖	นายเริก แสงอาทิตย์	- ปราชญ์ชุมชน	- ด้านพิธีกรรมทางศาสนา
๑๗	นายสนั่น พหุพันธ์	- ปราชญ์ชุมชน	- อนุรักษ์วัฒนธรรมพื้นบ้านวัวเทียมเกวียน
๑๘	นายเสริม แสงอาทิตย์	- ปราชญ์ชุมชน	- มีความสามารถด้านการทำน้ำตาลโตนด

ระดับบุคคล			
ลำดับ	ชื่อ- นามสกุล	ตำแหน่ง	งานและกิจกรรม
๑๙	นายบุญมี อ่อนแก้ว	- ประชาชนชุมชน - คณะกรรมการหมู่บ้าน - ประธานสหกรณ์เครดิตยูเนียน - รองประธานกองทุนหมู่บ้าน	- มีความสามารถด้านการเป็นพิธีกรงานต่างๆ - มีความรู้ด้านการบริหารกองทุน - เป็นผู้มีความจิตอาสา
๒๐	นายสิน มากมูล	- ประชาชนชุมชน	- อนุรักษ์วัฒนธรรมพื้นบ้านรำไท่น - เชี่ยวชาญด้านการตีกลองยาวและรำไท่น - เป็นผู้มีความจิตอาสา - เป็นบุคคลต้นแบบระดับตำบล
๒๑	นายสงวน แสงบัว	- ประชาชนชุมชน	- อนุรักษ์วัฒนธรรมพื้นบ้านกลองยาว - อนุรักษ์วัฒนธรรมพื้นบ้านรำไท่น - เชี่ยวชาญด้านการตีกลองยาวและรำไท่น - เป็นผู้มีความจิตอาสา - ได้รับรางวัลพ่อดีเด่นระดับหมู่บ้าน
๒๒	พระครูวินัยธร ผ่องโสภาส	- เจ้าอาวาสวัดกุ่ม	- มีความรู้ด้านยาแผนโบราณ - เป็นผู้นำทางจิตใจของคนในตำบล
๒๓	นายประเสริฐ สุขเจริญ	- ประธานชมรมผู้สูงอายุ - คณะกรรมการวัดกุ่ม - คณะกรรมการโรงเรียนวัดกุ่ม	- เชี่ยวชาญด้านการจัดกิจกรรมผู้สูงอายุ - เป็นผู้มีความจิตอาสา
๒๔	นายเสนห์ พหุพันธ์	- ประชาชนชาวบ้าน	- เชี่ยวชาญด้านกลองยาว - เป็นผู้ถ่ายทอดการตีกลองยาวให้เยาวชนในตำบล

ระดับบุคคล			
ลำดับ	ชื่อ- นามสกุล	ตำแหน่ง	งานและกิจกรรม
๒๕	นายอ่อน สังข์พุก	- ประชาชนชาวบ้าน	- เชี่ยวชาญด้านเครื่องดนตรีไทย (ปี่พาทย์)
๒๖	นายสำรวย งามแผ้ว	- ประชาชนชาวบ้าน	- เชี่ยวชาญด้านการสร้างบ้านทรงไทย
๒๗	นางอ่อน พงษ์พันธ์	- ประชาชนชาวบ้าน	- มีความรู้ด้านการทำขนมไทย
๒๘	นางรื่นจิต เอมดี	- ประธานสภาองค์กรชุมชนตำบลบ้านหาด - ประธานสภาองค์กรชุมชนอำเภอบ้านลาด - ประธานกลุ่มสตรีอาสา	- มีความรู้ด้านการจัดสวัสดิการชุมชน - เชี่ยวชาญด้านการบริหารจัดการกลุ่ม - มีความรู้เกี่ยวกับบริบทของตำบลบ้านหาด
๒๙	นายสุชาติ ดีประเสริฐ	- ไวยาวัจกร	- พิธีกรรมทางศาสนา,งานหินขัด
๓๐	นายเผิน เนียมแก้ว	- คณะกรรมการหมู่บ้าน - ประชาชนชาวบ้าน	- ศิลปะพื้นบ้านด้านกระบี่กระบอง - มีความสามารถด้านการสร้างบ้านทรงไทย - ประสานงานกิจกรรมต่างๆ ในหมู่บ้าน
๓๑	นางสาวศิริพร เอมดี	- นักวิชาการศึกษา - ประธานกองทุนหมู่บ้าน	- งานด้านการจัดการศึกษาให้ชุมชน - การบริหารงานกองทุน
๓๒	นายโสภณ แสงอยู่	- คณะกรรมการหมู่บ้าน - คณะกรรมการสภาวัฒนธรรมระดับอำเภอและจังหวัด	- อนุรักษ์ดนตรีไทย - การเล่นเครื่องดนตรีไทยและเครื่องดนตรีสากล
๓๓	นายลัด อินดิษฐ์	- คณะกรรมการหมู่บ้าน - ประชาชนชาวบ้าน	- งานแกะสลักไม้ - วัวเทียมไถ
๓๔	นายประกอบ จันทบูรณ์	- ประชาชนชาวบ้าน	- งานปั้นหัวสัตว์
๓๕	นายบรรพจน์ อินทะเสน	- ประชาชนชาวบ้าน	- งานศิลปะปูนปั้น

ระดับบุคคล			
ลำดับ	ชื่อ- นามสกุล	ตำแหน่ง	งานและกิจกรรม
๓๖	นายฉันทน์ บุญใหญ่	- ประชาชนชาวบ้าน	- พิธีกรรมทางศาสนา - เป็นผู้มั่งใจอาสา
๓๗	นายมน บำรุงพงษ์	- ประชาชนชาวบ้าน	- พิธีกรรมทางศาสนา - มีความรู้ด้านการทำนา
๓๘	นางเรียง พหุพันธ์	- ประชาชนชาวบ้าน	- มีความเชี่ยวชาญด้านเพลงพื้นบ้าน (เพลงปรบไก่) - เป็นผู้มั่งใจอาสา
๓๙	นายสำรวย เอ็มโอษฐ์	- ประชาชนชาวบ้าน - ช่างปั้นเมืองเพชร	- งานศิลปะปูนปั้น
๔๐	นายเสริม งามแฉ่ง	- ประชาชนชาวบ้าน	- มีความสามารถด้านการขึ้นต้นตาล - มีความรู้ด้านศิลปะพื้นบ้านวัวเทียมไถ
๔๑	นายศรี จันทบูรณ์	- ประชาชนชาวบ้าน	- มีความสามารถด้านการขึ้นต้นตาล - มีความรู้ด้านศิลปะพื้นบ้านวัวเทียมไถ
๔๒	นายเจียม บุญศิริ	- ประชาชนชาวบ้าน	- มีความสามารถด้านการขึ้นต้นตาล - มีความรู้ด้านศิลปะพื้นบ้านวัวเทียมไถ
๔๓	นางสาวภัทรทิรา เอมดี		- เยาวชนอนุรักษ์การเล่นกระบี่กระบอง
๔๔	นายอรุณพล นุชชมพู		- เยาวชนอนุรักษ์การเล่นกระบี่กระบอง
๔๕	นายพัฒนายุ ขำหลง		- มีความสามารถด้านการเล่นกระบี่กระบอง
๔๖	นายสรศักดิ์ สะสวย		- มีความรู้ด้านดนตรีสากลและเป็นอาจารย์สอนดนตรีสากล
๔๗	นายทองดี รักมิตร		- เป็นผู้มั่งใจอาสา

ระดับบุคคล			
ลำดับ	ชื่อ- นามสกุล	ตำแหน่ง	งานและกิจกรรม
๔๘	นางละม่อม แสนสบาย	- ครูสอนกลองยาว - คณะกรรมการหมู่บ้าน	- มีความรู้เรื่องกิจกรรมกลองยาว - มีความรู้เรื่องการทำขนมหวาน
๔๙	นายชม้าย แสงอาทิตย์	- ประธานกลุ่มตาลโตนด - ประชาชนชาวบ้าน	- มีความรู้เรื่องการทำคั้นไถ - มีความรู้เรื่องการทำน้ำตาล - ผู้เชี่ยวชาญด้านวัวเทียมเกวียน
๕๐	นายหวล งามพัคตร์	- ประธานคณะกรรมการกลุ่มฦาปนกิจ - คณะกรรมการหมู่บ้าน	- บริหารจัดการกลุ่มฦาปนกิจ
๕๑	นางเชื้อ จงเจริญ	- ประธานกลุ่มแม่บ้านสตรี - ประธานอสม. หมู่ ๔ - คณะกรรมการหมู่บ้าน - อาสาภาษาต - คณะกรรมการพอช.พม.	- มีความรู้เรื่องการทำอาหาร - ทำงานด้านสาธารณสุขชุมชน - เป็นผู้มิจิตอาสา
๕๒	นายรุ่ง อยู่สำราญ	- คณะกรรมการหมู่บ้าน	- การจัดทำเกษตรผสมผสาน - จัดกิจกรรมวันสำคัญต่างๆ ของหมู่บ้าน - มีความรู้ด้านกลองยาว
๕๓	นายพุด แจ่มจันทร์	- ตำรวจหมู่บ้าน	- เป็นผู้เชี่ยวชาญด้านกลองยาว - เป็นผู้มิจิตอาสา
๕๔	นายน้อย หอมทน	- ประธานกลุ่มฦาปนกิจสงเคราะห์บ้านไร่หัวลุ่ม	- การบริการจัดการกลุ่มฦาปนกิจสงเคราะห์
๕๕	นายกริช พ่วงอินทร์	- ประธานคณะกรรมการประปา	- การบริการจัดการประปาหมู่บ้าน
๕๖	นายบุญมาก คงทอง	- ประชาชนสมุนไพรร	- เชี่ยวชาญด้านสมุนไพรร - เชี่ยวชาญด้านการจักสาน
๕๗	นายสุ่ม แจ่มฉิม	- ประชาชนสมุนไพรร	- เชี่ยวชาญด้านการรักษาผู้โดนพิษงู

ระดับบุคคล			
ลำดับ	ชื่อ- นามสกุล	ตำแหน่ง	งานและกิจกรรม
๕๘	นางผิน เอกพันธ์	- ไวยาวัจกร, ปรากฏชาวบ้าน	- พิธีกรทางศาสนา
๕๙	นางเพิ่ม ศรีแจ้	- ปรากฏชาวบ้าน	- มีความรู้เรื่องการร้อง, รำ เพลงพื้นบ้าน
๖๐	นายบุญล้น ทองแซก	- ปรากฏชาวบ้าน	- มีความรู้เรื่องการร้อง, รำ เพลงพื้นบ้าน
ระดับกลุ่มองค์กร			
ลำดับ	ชื่อกลุ่ม	วัตถุประสงค์ในการก่อตั้ง	งานและกิจกรรม
๑	กลุ่มเยาวชนด้านยาเสพติด	- สร้างเครือข่ายเยาวชนเพื่อทำงานด้านต่อต้านยาเสพติด - ส่งเสริมให้เยาวชนใช้เวลาว่างให้เป็นประโยชน์	- จัดอบรมเรื่องโทษของยาเสพติด - พาเยาวชนไปศึกษาดูงาน - เติมนรณรงค์วันต่อต้านยาเสพติด
๒	กลุ่มอนุรักษ์ศิลปปะพื้นบ้านกระบี่กระบอง	- อนุรักษ์ศิลปปะพื้นบ้านกระบี่กระบอง - ถ่ายทอดให้เยาวชน	- การจัดการแสดงศิลปปะพื้นบ้านกระบี่กระบอง - การถ่ายทอดความรู้และฝึกทักษะให้เยาวชน
๓	กลุ่มวิวเทียมเกวียน	- ภาคประชาชนต้องการอนุรักษ์ประเพณีท้องถิ่นซึ่งเป็นเอกลักษณ์ของชุมชน	- ร่วมกิจกรรมองค์กรปกครองส่วนท้องถิ่นหรือหน่วยงานราชการต่างๆ
๔	กลุ่มศิลปะกลองยาว	- อนุรักษ์ศิลปปะพื้นบ้าน - ถ่ายทอดให้เยาวชนรุ่นหลัง	- การจัดการแสดงศิลปปะพื้นบ้านและร่วมกิจกรรมกับองค์กรปกครองส่วนท้องถิ่น
๕	กลุ่มอาหารคาวหวาน	- เป็นการรวมตัวของผู้มีจิตอาสาในชุมชนที่ต้องการช่วยเหลือกิจกรรมต่างๆ ของชุมชน	- เป็นการรวมตัวกันของผู้มีจิตอาสาที่ช่วยกันทำอาหารเลี้ยงเวลาหมู่บ้านจัดงานต่างๆ
๖	กลุ่มอนุรักษ์เพลงปรบไก่, เพลงรำพวงมาลัย	- สืบสานศิลปวัฒนธรรมพื้นบ้าน	- ร่วมกิจกรรมองค์กรปกครองส่วนท้องถิ่นและหน่วยงานราชการต่างๆ
ระดับหน่วยงานและแหล่งประโยชน์			
ลำดับ	ชื่อกลุ่ม	วัตถุประสงค์ในการก่อตั้ง	งานและกิจกรรม
๑	หอกระจายข่าว	- ประชาชนต้องการได้รับข้อมูลข่าวสารต่างๆ	- ใช้ในประชาสัมพันธ์ข้อมูลต่างๆ ให้ประชาชน



ระดับหน่วยงานและแหล่งประโยชน์			
ลำดับ	ชื่อกลุ่ม	วัตถุประสงค์ในการก่อตั้ง	งานและกิจกรรม
๒	โรงเรียนวัดกุ่ม	- เป็นสถานศึกษาของคนในชุมชน	- เป็นสถานศึกษาของคนในชุมชน - ใช้เป็นสถานที่จัดกิจกรรมต่างๆ ของตำบล
๓	วัดกุ่ม	- เป็นสถานที่จัดกิจกรรมทางศาสนาของคนในชุมชน	- ประกอบพิธีกรรมทางศาสนา - จัดงานบุญหมู่บ้าน
๔	ศาลาบ้านท่าช้างใต้	- เพื่อเป็นสถานที่รวมตัวและจัดกิจกรรมของหมู่บ้าน	- เป็นสถานที่จัดประชุมประชาคมหมู่บ้าน - เป็นสถานที่จัดกิจกรรมของหมู่บ้าน
๕	ศาลากลางบ้านไร่มะขาม	- เพื่อเป็นสถานที่รวมตัวและจัดกิจกรรมของหมู่บ้าน	- เป็นสถานที่จัดประชุมประชาคมหมู่บ้าน - เป็นสถานที่จัดกิจกรรมของหมู่บ้าน
๖	ศาลากลางบ้านชีพลอก	- เพื่อเป็นสถานที่รวมตัวและจัดกิจกรรมของหมู่บ้าน	- เป็นสถานที่จัดประชุมประชาคมหมู่บ้าน - เป็นสถานที่จัดกิจกรรมของหมู่บ้าน
๗	ศูนย์เรียนรู้เศรษฐกิจพอเพียง	- เป็นแหล่งเรียนรู้ด้านเศรษฐกิจพอเพียง	- ถ่ายทอดความรู้ด้านเศรษฐกิจพอเพียงให้กับ ผู้สนใจ
๘	ศูนย์วัฒนธรรม	- เพื่ออนุรักษ์วัฒนธรรมของตำบลบ้านหาด	- ถ่ายทอดความรู้ด้านวัฒนธรรมของตำบล บ้านหาดให้เยาวชนรุ่นหลัง - รวบรวมผลงานด้านวัฒนธรรมของตำบลบ้าน หาด
๙	ศาลานาหลุม	- คนในชุมชนต้องการสถานที่สำหรับการจัดกิจกรรมใน ชุมชน	- เป็นสถานที่ประชุมประชาคมหมู่บ้าน - เป็นสถานที่จัดงานบุญของหมู่บ้าน
๑๐	ศาลาหนองโพธิ์	- คนในชุมชนต้องการสถานที่สำหรับการจัดกิจกรรมใน ชุมชน	- เป็นสถานที่ประชุมประชาคมหมู่บ้าน - เป็นสถานที่จัดงานบุญหมู่บ้าน

ระดับหน่วยงานและแหล่งประโยชน์			
ลำดับ	ชื่อกลุ่ม	วัตถุประสงค์ในการก่อตั้ง	งานและกิจกรรม
๑๑	ศาลาหนองพลับ	- คนในชุมชนต้องการสถานที่สำหรับการจัดกิจกรรมในชุมชน	- เป็นสถานที่ประชุมประชาคมหมู่บ้าน - เป็นสถานที่จัดงานเทศน์มหาชาติ - เป็นสถานที่จัดงานบุญหมู่บ้าน
๑๒	ศาลาป่าเข็ญ	- คนในชุมชนต้องการสถานที่สำหรับการจัดกิจกรรมในชุมชน	- ศูนย์เรียนรู้ด้าน ICT ของหมู่บ้าน
๑๓	ศาลาไร่แค	- คนในชุมชนต้องการสถานที่สำหรับการจัดกิจกรรมในชุมชน	- ประชุมประชาคมหมู่บ้าน - สถานที่ทำกิจกรรมต่างๆ ในชุมชน
๑๔	ศาลาตะกาด	- คนในชุมชนต้องการสถานที่สำหรับการจัดกิจกรรมในชุมชน	- ประชุมประชาคมหมู่บ้าน - สถานที่ทำกิจกรรมต่างๆ ในชุมชน
๑๕	ศาลาไร่หนอง	- คนในชุมชนต้องการสถานที่สำหรับการจัดกิจกรรมในชุมชน	- ประชุมประชาคมหมู่บ้าน - สถานที่ทำกิจกรรมต่างๆ ในชุมชน
๑๖	วัดเขาน้อย	- เป็นที่ยึดเหนี่ยวจิตใจคนในชุมชน	- เป็นวัดประจำหมู่บ้าน - เป็นวัดเก่าแก่มิมาตั้งแต่สมัยโบราณ - เป็นสถานที่ศักดิ์สิทธิ์ของคนในชุมชน
ระดับหมู่บ้าน			
ลำดับ	ชื่อกลุ่ม	วัตถุประสงค์ในการก่อตั้ง	งานและกิจกรรม
๑	กลุ่มฌาปนกิจหมู่บ้าน หมู่ที่ ๑	- สร้างสวัสดิการสำหรับคนในหมู่บ้าน - สร้างเครือข่ายการมีส่วนร่วมในชุมชน	- ช่วยจัดงานศพของคนในหมู่บ้าน - มอบเงินช่วยครอบครัวของผู้สูงอายุ
๒	กลุ่มฌาปนกิจหมู่บ้าน หมู่ที่ ๒	- สร้างสวัสดิการสำหรับคนในหมู่บ้าน - สร้างเครือข่ายการมีส่วนร่วมในชุมชน	- ช่วยจัดงานศพของคนในหมู่บ้าน - มอบเงินช่วยครอบครัวของผู้สูงอายุ

ระดับหมู่บ้าน			
ลำดับ	ชื่อกลุ่ม	วัตถุประสงค์ในการก่อตั้ง	งานและกิจกรรม
๓	กลุ่มฌาปนกิจหมู่บ้าน หมู่ที่ ๓	- สร้างสวัสดิการสำหรับคนในหมู่บ้าน - สร้างเครือข่ายการมีส่วนร่วมในชุมชน	- ช่วยจัดงานศพของคนในหมู่บ้าน - มอบเงินช่วยครอบครัวของผู้สูงอายุ
๔	กลุ่มฌาปนกิจหมู่บ้าน หมู่ที่ ๔	- สร้างสวัสดิการสำหรับคนในหมู่บ้าน - สร้างเครือข่ายการมีส่วนร่วมในชุมชน	- ช่วยจัดงานศพของคนในหมู่บ้าน - มอบเงินช่วยครอบครัวของผู้สูงอายุ
๕	กลุ่มฌาปนกิจหมู่บ้าน หมู่ที่ ๕	- สร้างสวัสดิการสำหรับคนในหมู่บ้าน - สร้างเครือข่ายการมีส่วนร่วมในชุมชน	- ช่วยจัดงานศพของคนในหมู่บ้าน - มอบเงินช่วยครอบครัวของผู้สูงอายุ
๖	กองทุนแม่ของแผ่นดิน	- จัดตั้งตามนโยบายของภาครัฐเพื่อสร้างความเข้มแข็งให้ชุมชนต่อสู้กับยาเสพติด	- จัดกิจกรรมต่อต้านยาเสพติด
๗	กลุ่มสตรีอาสาพัฒนาหมู่บ้าน	- เพื่อจัดกิจกรรมส่งเสริมอาชีพให้คนในชุมชน	- จัดกิจกรรมลดละเลิกเหล้าและกิจกรรมจิตอาสา
๘	กลุ่มเพื่อนช่วยเพื่อนหมู่ที่ ๑	- ภาคประชาชนต้องการสวัสดิการเพิ่มเติมจากสวัสดิการที่รัฐจัดให้ ในกรณีที่คนในครอบครัวเสียชีวิต	- ระดมเงินช่วยเหลืองานศพของสมาชิก
๙	กลุ่มเพื่อนช่วยเพื่อนหมู่ที่ ๒	- ภาคประชาชนต้องการสวัสดิการเพิ่มเติมจากสวัสดิการที่รัฐจัดให้ ในกรณีที่คนในครอบครัวเสียชีวิต	- ระดมเงินช่วยเหลืองานศพของสมาชิก
๑๐	กลุ่มเพื่อนช่วยเพื่อนหมู่ที่ ๓	- ภาคประชาชนต้องการสวัสดิการเพิ่มเติมจากสวัสดิการที่รัฐจัดให้ ในกรณีที่คนในครอบครัวเสียชีวิต	- ระดมเงินช่วยเหลืองานศพของสมาชิก
๑๑	กลุ่มเพื่อนช่วยเพื่อนหมู่ที่ ๔	- ภาคประชาชนต้องการสวัสดิการเพิ่มเติมจากสวัสดิการที่รัฐจัดให้ ในกรณีที่คนในครอบครัวเสียชีวิต	- ระดมเงินช่วยเหลืองานศพของสมาชิก
๑๒	กลุ่มเพื่อนช่วยเพื่อนหมู่ที่ ๕	- ภาคประชาชนต้องการสวัสดิการเพิ่มเติมจากสวัสดิการที่รัฐจัดให้ ในกรณีที่คนในครอบครัวเสียชีวิต	- ระดมเงินช่วยเหลืองานศพของสมาชิก

ระดับตำบล			
ลำดับ	ชื่อกลุ่ม	วัตถุประสงค์ในการก่อตั้ง	งานและกิจกรรม
๑	กองทุนพัฒนาบทบาทสตรี	<ul style="list-style-type: none"> <li>- เป็นนโยบายของภาครัฐที่ต้องการพัฒนาบทบาทสตรีให้มีส่วนร่วมในการพัฒนาตำบลและเป็นแหล่งเงินทุนเพื่อการส่งเสริม</li> <li>- เป็นแหล่งเงินทุนหมุนเวียนดอกเบี้ยต่ำหรือปลอดดอกเบี้ย</li> <li>- เป็นแหล่งเงินทุนเพื่อการพัฒนาศักยภาพสตรีและเครือข่ายสตรี</li> </ul>	<ul style="list-style-type: none"> <li>- จัดกิจกรรมประชุมและพบกลุ่ม</li> <li>- จัดกิจกรรมพัฒนาคุณภาพชีวิตของสมาชิก</li> <li>- ประสานงานในระดับจังหวัด</li> </ul>
๒	กองทุนสวัสดิการชุมชน	<ul style="list-style-type: none"> <li>- สร้างระบบสวัสดิการชุมชนเพื่อพัฒนาคุณภาพชีวิตของคนในชุมชน</li> </ul>	<ul style="list-style-type: none"> <li>- จัดสวัสดิการเพื่อพัฒนาคุณภาพชีวิตคนพิการ</li> <li>- จัดสวัสดิการเพื่อพัฒนาคุณภาพชีวิตผู้สูงอายุ</li> </ul>
ระดับเครือข่าย			
ลำดับ	ชื่อกลุ่ม	วัตถุประสงค์ในการก่อตั้ง	งานและกิจกรรม
๑	สภาองค์กรชุมชน	<ul style="list-style-type: none"> <li>- เพื่อรวมกลุ่มองค์กรต่างๆ ในระดับตำบลและทำหน้าที่สนับสนุนการพัฒนาในระดับตำบล</li> </ul>	<ul style="list-style-type: none"> <li>- เป็นเครือข่ายร่วมกับสปสช.</li> <li>- เป็นเครือข่ายร่วมกับสภาองค์กรชุมชนระดับอำเภอ</li> <li>- เป็นเครือข่ายร่วมกับสภาพัฒนาการเมือง</li> <li>- เป็นเครือข่ายร่วมกับศูนย์คุณธรรม</li> </ul>

๑.๒ ทุนและศักยภาพด้านเศรษฐกิจ

ระดับบุคคล			
ลำดับ	ชื่อ- นามสกุล	ตำแหน่ง	งานและกิจกรรม
๑	นางจุฑามาศ พูลเนตร์	- คณะกรรมการหมู่บ้าน - รองประธานกองทุนหมู่บ้าน - เจ้าหน้าที่อบต.บ้านหาด - วิทยากรลูกเสือชาวบ้าน - ที่ปรึกษาสหกรณ์เครดิตยูเนียน	- มีความรู้ด้านการปลูกผักไฮโดรโปนิกส์ - มีความรู้ด้านการเงินและการทำบัญชี - มีความรู้ด้านการบริหารงานกองทุน - ประสานงานกิจกรรมต่างๆ ในหมู่บ้าน
๒	นายปิ่น แค่มวงศ์	- ประธานกลุ่มกึ่งไม้ตาล - รองประธานเครือข่าย OTOP ระดับอำเภอ - คณะกรรมการเศรษฐกิจฐานราก	- การแปรรูปไม้ตาลเป็นผลิตภัณฑ์ต่างๆ ออกจำหน่ายเพื่อสร้างรายได้และเปิดสอนให้กับผู้สนใจอยากมีอาชีพเสริม
๓	นายบุญมี อ่อนแก้ว	- ประธานสหกรณ์เครดิตยูเนียน - รองประธานกองทุนหมู่บ้าน	- มีความรู้ด้านการทำบัญชี - มีความรู้ด้านการบริหารกองทุน
๔	นายเสริม แสงอาทิตย์	- ประชาชนชุมชน	- มีความสามารถด้านการผลิตน้ำตาลโตนด
๕	นางสาวอารีย์ มีลี	- ประชาชนชุมชน	- มีความเชี่ยวชาญด้านการนำตาลโตนด
๖	นางทองคำ สุขเกษม		- มีความรู้ด้านการปลูกผักไฮโดรโปนิกส์
๗	นายเรื่อน จันท์เพ็ญ	- ประธานกลุ่มตาลโตนด	- มีความรู้เรื่องการแปรรูปตาลโตนด
๘	นางพลอย จันท์เพ็ญ	- สมาชิกกลุ่มตาลโตนด	- มีความรู้เรื่องการแปรรูปตาลโตนด
๙	นางนกแก้ว แจ่มฉิม	- ประธานกลุ่มทองม้วน	- มีความรู้เรื่องการทำทองม้วน
๑๐	นายกฤต พ่วงอินทร์		- มีความเชี่ยวชาญด้านการเกษตร - มีความรู้เรื่องการแปรรูปตาลโตนด

ระดับบุคคล			
ลำดับ	ชื่อ- นามสกุล	ตำแหน่ง	งานและกิจกรรม
๑๑	นายพร ศรีแจ้		- มีความเชี่ยวชาญด้านการเกษตร - มีความรู้เรื่องการแปรรูปตาลโตนด
๑๒	นายพิด พ่วงอินทร์		- มีความเชี่ยวชาญด้านการเกษตร - มีความรู้เรื่องการแปรรูปตาลโตนด
๑๓	นายรพิน เกิดรอด		- มีความเชี่ยวชาญด้านการเกษตร - มีความรู้เรื่องการแปรรูปตาลโตนด
๑๔	นายบุญส่ง เกิดรอด		- มีความเชี่ยวชาญด้านการเกษตร - มีความรู้เรื่องการแปรรูปตาลโตนด
๑๕	นางบุญเตือน นุพาสันต์		- มีความเชี่ยวชาญด้านการเกษตร - มีความรู้เรื่องการแปรรูปตาลโตนด
ระดับกลุ่มองค์กร			
ลำดับ	ชื่อกลุ่ม	วัตถุประสงค์ในการก่อตั้ง	งานและกิจกรรม
๑	กลุ่มอาชีพทำน้ำตาลโตนดเขาน้อยหนองแก้ว	- ส่งเสริมให้เกิดการรวมกลุ่มในชุมชน - แปรรูปตาลโตนด - การหาแหล่งเงินทุนในการทำตาลโตนด - แลกเปลี่ยนองค์ความรู้ในการทำตาลโตนด	- ภูมิปัญญาในการทำตาลโตนด - สร้างอาชีพให้กับสมาชิก
๒	กลุ่มทอหม้วน	- ผลิตทอหม้วนจำหน่ายทั่วประเทศ - สร้างรายได้ให้แก่กลุ่มสตรีและชุมชน	- ผลิตทอหม้วนออกจำหน่าย - สร้างอาชีพให้กับสมาชิก - พัฒนาสินค้าจนเป็นสินค้า OTOP ของตำบล
๓	กลุ่มพัฒนาพันธุ์ข้าว	- ให้สมาชิกได้มีพันธุ์ข้าวใช้ในการทำนา	- ระดมทุนเพื่อซื้อพันธุ์ข้าวมาแบ่งให้สมาชิก

ระดับกลุ่มองค์กร			
ลำดับ	ชื่อกลุ่ม	วัตถุประสงค์ในการก่อตั้ง	งานและกิจกรรม
๔	กลุ่มทำนา	<ul style="list-style-type: none"> <li>- รวมกลุ่มเพื่อทำนา</li> <li>- แลกเปลี่ยนเรียนรู้ องค์ความรู้ในการทำนา</li> </ul>	<ul style="list-style-type: none"> <li>- ผลิตปุ๋ยใช้เอง</li> <li>- สร้างพันธุ์ข้าว</li> <li>- ทำการเกษตรแบบอินทรีย์</li> </ul>
๕	กลุ่มจักรสาน	<ul style="list-style-type: none"> <li>- ส่งเสริมให้คนในหมู่บ้านมีอาชีพเสริม</li> <li>- อนุรักษ์ภูมิปัญญาท้องถิ่น</li> </ul>	<ul style="list-style-type: none"> <li>- เปิดสอนให้สมาชิกเรียนรู้ด้านงาน จักสานและส่งเสริมให้ทำผลิตภัณฑ์ออกจำหน่ายเพื่อสร้างรายได้เสริมให้สมาชิก</li> </ul>
๖	กลุ่มปุ๋ยชีวภาพ	<ul style="list-style-type: none"> <li>- ส่งเสริมให้เกษตรกรปลูกผักแบบปลอดภัย</li> <li>- สนับสนุนให้เกษตรกรผลิตปุ๋ยใช้เองเพื่อลดต้นทุนในการผลิต</li> </ul>	<ul style="list-style-type: none"> <li>- สอนกระบวนการผลิตปุ๋ยชีวภาพให้กับสมาชิกเพื่อส่งเสริมให้เกิดการปลูกพืชแบบปลอดภัยในตำบล</li> <li>- ช่วยลดต้นทุนการผลิตให้สมาชิกกลุ่ม</li> </ul>
๗	กลุ่มแม่บ้านสตรี	<ul style="list-style-type: none"> <li>- เป็นการรวมกลุ่มของสตรีในชุมชนที่ต้องการรายได้เสริม โดยในช่วงแรกได้รับการสนับสนุนงบประมาณจากสำนักงานพัฒนาสังคมและความมั่นคงของมนุษย์</li> </ul>	<ul style="list-style-type: none"> <li>- จัดฝึกอบรมให้สมาชิกทำดอกไม้ประดิษฐ์และการประดิษฐ์ดอกไม้จันทน์ เพื่อจำหน่ายเป็นอาชีพเสริม</li> </ul>
๘	กลุ่มออมทรัพย์หมู่ที่ ๔	<ul style="list-style-type: none"> <li>- เป็นนโยบายจากภาครัฐที่ต้องการส่งเสริมให้ประชาชนรักการออมและส่งเสริมการจัดสวัสดิการโดยชุมชน</li> </ul>	<ul style="list-style-type: none"> <li>- เป็นแหล่งการออมเงินของชุมชน ซึ่งสมาชิกจะมาส่งเงินออมทุกเดือน เดือนละ ๒๐๐ - ๕๐๐ บาท</li> <li>- เป็นแหล่งเงินทุนดอกเบี้ยต่ำของชุมชน</li> <li>- มอบทุนการศึกษาและสนับสนุนงบประมาณในการจัดกิจกรรมสาธารณะประโยชน์</li> </ul>
๙	กลุ่มทำแพงเชื่อม	<ul style="list-style-type: none"> <li>- เพื่อฝึกอาชีพและสร้างรายได้เสริมให้สมาชิกกลุ่ม</li> <li>- เพื่อแปรรูปผลผลิตทางการเกษตร</li> </ul>	<ul style="list-style-type: none"> <li>- สอนสมาชิกกลุ่มทำแพงเชื่อมเพื่อจำหน่าย</li> </ul>

ระดับกลุ่มองค์กร			
ลำดับ	ชื่อกลุ่ม	วัตถุประสงค์ในการก่อตั้ง	งานและกิจกรรม
๑๐	กลุ่มวิสาหกิจชุมชนวังตาล	- เพื่อผลิตน้ำตาลสดที่มีคุณภาพและ พัฒนาการแปรรูปน้ำตาลโตนด	- เชี่ยวชาญด้านการผลิตน้ำตาลสด - การแปรรูปน้ำตาลโตนดเพื่อออกจำหน่ายเป็นรายได้ให้สมาชิก
๑๑	กลุ่มแปรรูปมะยม	- แปรรูปผลมะยมและสร้างรายได้ให้สมาชิก กลุ่ม	- เชี่ยวชาญด้านการทำมะยมหยีและมะยมเชื่อม - การทำผลิตภัณฑ์ออกจำหน่ายเพื่อเป็นรายได้ให้สมาชิก
๑๒	กลุ่มออมทรัพย์ หมู่ที่ ๑	- ส่งเสริมให้คนในชุมชนรักการออม - ส่งเสริมให้คนในชุมชนมีส่วนร่วมในการ บริหารจัดการกองทุน	- แหล่งเงินทุนหมุนเวียนให้สมาชิกกลุ่ม - รับออมเงินของสมาชิกและจ่ายเงินปันผลให้สมาชิก
๑๓	กลุ่มพันธ์ข้าว	- อนุรักษ์พันธ์ข้าวของชุมชน - แลกเปลี่ยนเรียนรู้เรื่องพันธุ์ในกลุ่มสมาชิก	- จัดกิจกรรมอบรมความรู้ให้กลุ่มเกษตรกร - รวบรวมพันธุ์ข้าวพื้นเมือง
๑๔	กลุ่มเลี้ยงกระต่าย	- ส่งเสริมให้เกิดการรวมกลุ่มในหมู่บ้าน - สร้างอาชีพเสริมให้คนในหมู่บ้าน	- จัดกิจกรรมอบรมความรู้ให้ผู้สนใจ - เพาะพันธุ์กระต่ายสายพันธุ์ต่างๆ
ระดับหน่วยงานและแหล่งประโยชน์			
ลำดับ	ชื่อกลุ่ม	วัตถุประสงค์ในการก่อตั้ง	งานและกิจกรรม
๑	ศูนย์เรียนรู้เศรษฐกิจพอเพียง	- เป็นแหล่งเรียนรู้ด้านเศรษฐกิจพอเพียง	- ถ่ายทอดความรู้ด้านเศรษฐกิจพอเพียงให้กับผู้สนใจ
๒	สหกรณ์เครดิตยูเนียนวัดกุ่ม	- ให้ภาคประชาชนเข้าถึงแหล่งเงินทุน ดอกเบี้ยต่ำ - ให้ภาคประชาชนได้มีส่วนร่วมในการ บริหารงานสถาบันการเงิน	- เป็นแหล่งเงินทุนดอกเบี้ยต่ำให้สมาชิก - ขยายหุ้นให้กับผู้สนใจเข้าเป็นสมาชิก
๓	คลองท่าลาด - ช่องแค	- ใช้ในงานชลประทานและระบบระบาย	- เป็นแหล่งน้ำสำหรับใช้ในการเกษตร
๔	คลองชลประทาน	- ใช้ในงานชลประทาน	- เป็นแหล่งน้ำสำหรับใช้ในการเกษตร
๕	โรงสีข้าว	- สำหรับสีข้าวให้ชาวนาในชุมชน	- รับสีข้าวของคนในชุมชน



ระดับหน่วยงานและแหล่งประโยชน์			
ลำดับ	ชื่อกลุ่ม	วัตถุประสงค์ในการก่อตั้ง	งานและกิจกรรม
๖	คลองนาเรียม	- ใช้ในงานชลประทานและระบบระบาย	- เป็นแหล่งน้ำสำหรับใช้ในการเกษตร
๗	คลองนาล้อม – หัวกระถิน	- ใช้ในงานชลประทานและระบบระบาย	- เป็นแหล่งน้ำสำหรับใช้ในการเกษตร
๘	คลองส่งน้ำนาทอนสั้น	- ใช้ในงานชลประทานและระบบระบายน้ำ	- เป็นแหล่งน้ำสำหรับใช้ในการเกษตร - เป็นคลองส่งน้ำของกรมชลประทาน
๙	คลองส่งน้ำนาสิบห้า	- ใช้ในงานชลประทานและระบบระบายน้ำ	- เป็นแหล่งน้ำสำหรับใช้ในการเกษตร
๑๐	คลองส่งน้ำนาล้อม – นาสิบห้า	- ใช้ในงานชลประทานและระบบระบายน้ำ	- เป็นแหล่งน้ำสำหรับใช้ในการเกษตร
๑๑	คลองส่งน้ำหนามดอน	- ใช้ในงานชลประทานและระบบระบายน้ำ	- เป็นแหล่งน้ำสำหรับใช้ในการเกษตร
๑๒	คลองส่งน้ำนาหลุม – นาสิบห้า	- ใช้ในงานชลประทานและระบบระบายน้ำ	- เป็นแหล่งน้ำสำหรับใช้ในการเกษตร
๑๓	คลองส่งน้ำหนองโพธิ์	- ใช้ในงานชลประทานและระบบระบายน้ำ	- เป็นแหล่งน้ำสำหรับใช้ในการเกษตร
๑๔	คลองส่งน้ำนาหลุม-หนามดอน	- ใช้ในงานชลประทานและระบบระบายน้ำ	- เป็นแหล่งน้ำสำหรับใช้ในการเกษตร
๑๕	คลองส่งน้ำท่าลาด	- ใช้ในงานชลประทานและพื้นที่การเกษตร	- เป็นแหล่งน้ำสำหรับใช้ในการเกษตร - เป็นพื้นที่รับน้ำในช่วงฤดูฝน
๑๖	คลองส่งน้ำนาหนองกะเถียน	- ใช้ในงานชลประทานและพื้นที่การเกษตร	- เป็นแหล่งน้ำสำหรับใช้ในการเกษตร - เป็นพื้นที่รับน้ำในช่วงฤดูฝน - เป็นคลองส่งน้ำของกรมชลประทาน
๑๗	คลองส่งน้ำหัวไร่สะแก	- ใช้ในงานชลประทานและพื้นที่การเกษตร	- เป็นแหล่งน้ำสำหรับใช้ในการเกษตร - เป็นพื้นที่รับน้ำในช่วงฤดูฝน - เป็นคลองส่งน้ำของกรมชลประทาน
๑๘	คลองส่งน้ำลาเลียบ	- ใช้ในงานชลประทานและพื้นที่การเกษตร	- เป็นแหล่งน้ำสำหรับใช้ในการเกษตร - เป็นพื้นที่รับน้ำในช่วงฤดูฝน - เป็นคลองส่งน้ำของกรมชลประทาน

ระดับหมู่บ้าน			
ลำดับ	ชื่อกลุ่ม	วัตถุประสงค์ในการก่อตั้ง	งานและกิจกรรม
๑	กองทุนหมู่บ้าน หมู่ที่ ๑	- ก่อตั้งตามนโยบายของภาครัฐที่ต้องการสร้างแหล่งเงินทุนในระดับหมู่บ้าน	- เป็นแหล่งเงินทุนดอกเบี้ยต่ำสำหรับคนในหมู่บ้าน - นำดอกผลมาจัดกิจกรรมสาธารณประโยชน์
๒	กองทุนหมู่บ้าน หมู่ที่ ๒	- ก่อตั้งตามนโยบายของภาครัฐที่ต้องการสร้างแหล่งเงินทุนในระดับหมู่บ้าน	- เป็นแหล่งเงินทุนดอกเบี้ยต่ำสำหรับคนในหมู่บ้าน - นำดอกผลมาจัดกิจกรรมสาธารณประโยชน์
๓	กองทุนหมู่บ้าน หมู่ที่ ๓	- ก่อตั้งตามนโยบายของภาครัฐที่ต้องการสร้างแหล่งเงินทุนในระดับหมู่บ้าน	- เป็นแหล่งเงินทุนดอกเบี้ยต่ำสำหรับคนในหมู่บ้าน - นำดอกผลมาจัดกิจกรรมสาธารณประโยชน์
๔	กองทุนหมู่บ้าน หมู่ที่ ๔	- ก่อตั้งตามนโยบายของภาครัฐที่ต้องการสร้างแหล่งเงินทุนในระดับหมู่บ้าน	- เป็นแหล่งเงินทุนดอกเบี้ยต่ำสำหรับคนในหมู่บ้าน - นำดอกผลมาจัดกิจกรรมสาธารณประโยชน์
๕	กองทุนหมู่บ้าน หมู่ที่ ๕	- ก่อตั้งตามนโยบายของภาครัฐที่ต้องการสร้างแหล่งเงินทุนในระดับหมู่บ้าน	- เป็นแหล่งเงินทุนดอกเบี้ยต่ำสำหรับคนในหมู่บ้าน - นำดอกผลมาจัดกิจกรรมสาธารณประโยชน์
๖	กลุ่มสตรีบ้านสระพัง	- ส่งเสริมการรวมกลุ่มภายในชุมชน	- จัดกิจกรรมพบกลุ่ม - จัดกิจกรรมสอนทักษะอาชีพ
ระดับตำบล			
ลำดับ	ชื่อกลุ่ม	วัตถุประสงค์ในการก่อตั้ง	งานและกิจกรรม
๑	กรรมการโรงสีข้าว	- ช่วยเหลือเกษตรกรในชุมชน	- รับสีข้าวให้กับเกษตรกรโดยไม่คิดค่าใช้จ่าย แต่ให้แลกเปลี่ยนเป็นปลายข้าวรำข้าว เป็นต้น
ระดับเครือข่าย			
ลำดับ	ชื่อกลุ่ม	วัตถุประสงค์ในการก่อตั้ง	งานและกิจกรรม
๑	กลุ่มกึ่งไม้ตาล	- แปรผลิตภัณฑ์ไม้ตาล - เพื่ออนุรักษ์ภูมิปัญญาท้องถิ่น	- แปรรูปไม้ตาลเป็นผลิตภัณฑ์ต่างๆ และเป็นสินค้า OTOP ของจังหวัดเพชรบุรี - ทำงานร่วมกับตำบลหนองปรัง

ระดับเครือข่าย			
ลำดับ	ชื่อกลุ่ม	วัตถุประสงค์ในการก่อตั้ง	งานและกิจกรรม
๒	กลุ่มผลิตน้ำพริกแกง	<ul style="list-style-type: none"> <li>- ส่งเสริมให้เกิดการรวมกลุ่มในหมู่บ้าน</li> <li>- สร้างอาชีพเสริมให้คนในหมู่บ้าน</li> <li>- นำผลผลิตทางการเกษตรมาแปรรูป</li> </ul>	- ผลิตน้ำพริกโดยเป็นสินค้า OTOP ของจังหวัดเพชรบุรีและมีการทำงานร่วมกับตำบลตำหรุ

### ๑.๓ ทุนและศักยภาพด้านเกษตรและสิ่งแวดล้อม

ระดับบุคคล			
ลำดับ	ชื่อ- นามสกุล	ตำแหน่ง	งานและกิจกรรม
๑	นายทัน สังข์พุก	- ประชาชนชาวบ้าน	<ul style="list-style-type: none"> <li>- วิทยากรด้านการเกษตรอินทรีย์</li> <li>- เชี่ยวชาญด้านการทำเกษตรอินทรีย์</li> </ul>
๒	นายประเสริฐ สังข์พุก	- หมอдинอาสา	<ul style="list-style-type: none"> <li>- มีความรู้ด้านการบำรุงดิน</li> <li>- มีความรู้ด้านการเกษตร</li> </ul>
๓	นายบุญเลิศ เจริญดี	- หมอдин	- มีความรู้เรื่องการเกษตร
๔	นายม้อย รักมิตร	- หมอдин	- มีความรู้เรื่องการทำเกษตรชีวภาพ
๕	นายทัน สังข์พุก	- ประชาชนชาวบ้าน	<ul style="list-style-type: none"> <li>- วิทยากรด้านการเกษตรอินทรีย์</li> <li>- เชี่ยวชาญด้านการทำเกษตรอินทรีย์</li> </ul>
๖	นายสุรินทร์ ม่วงงาม	- หมอдинอาสาประจำหมู่บ้าน	<ul style="list-style-type: none"> <li>- การปรับปรุงบำรุงดินและการทำปุ๋ยหมัก</li> <li>- เชี่ยวชาญการทำเกษตร</li> </ul>
๗	นายทองดี ดีฉ่ำ	- คณะกรรมการหมู่บ้าน	- การทำการเกษตรและส่งเสริมให้คนในชุมชนทำการเกษตร

ระดับบุคคล			
ลำดับ	ชื่อ- นามสกุล	ตำแหน่ง	งานและกิจกรรม
๘	นายรอด จงเจริญ	- หมอдин	- มีความเชี่ยวชาญด้านการบำรุงดิน
๙	นายกรีซ พ่วงอินทร์	- ประธานคณะกรรมการประปา	- การบริการจัดการประปาหมู่บ้าน
๑๐	นายบุญเลิศ เจริญดี	- หมอдин	- มีความรู้เรื่องการเกษตร
๑๑	นายม้อย รักมิตร	- หมอдин	- มีความรู้เรื่องการทำเกษตรชีวภาพ
๑๒	นางบุญเดือน นุภาสันต์	- เกษตรกรชุมชน	- ทำเกษตรแบบพอเพียง - มีความรู้ด้านการทำน้ำส้มควันไม้
๑๓	นายกฤต พ่วงอินทร์		- มีความเชี่ยวชาญด้านการเกษตร
๑๔	นายพร ศรีแจ้		- มีความเชี่ยวชาญด้านการเกษตร
๑๕	นายพิต พ่วงอินทร์		- มีความเชี่ยวชาญด้านการเกษตร
๑๖	นายรพิน เกิดรอด		- มีความเชี่ยวชาญด้านการเกษตร
๑๗	นายบุญส่ง เกิดรอด		- มีความเชี่ยวชาญด้านการเกษตร
๑๘	นางบุญเดือน นุภาสันต์		- มีความเชี่ยวชาญด้านการเกษตร
ระดับกลุ่ม			
ลำดับ	ชื่อกลุ่ม	วัตถุประสงค์ในการก่อตั้ง	งานและกิจกรรม
๑	กลุ่มเศรษฐกิจพอเพียง	- ถ่ายทอดความรู้ด้านการทำนาปลอดสารพิษ	- เป็นสถานที่เรียนรู้ด้านการทำนาปลอดสารพิษ
ระดับกลุ่ม			
ลำดับ	ชื่อกลุ่ม	วัตถุประสงค์ในการก่อตั้ง	งานและกิจกรรม
๒	กลุ่มเกษตรปลอดภัยไร้สารพิษ	- ส่งเสริมให้คนในตำบลบ้านหาดปลุกและบริเวณฝักปลอดสารพิษ	- เป็นการรวมตัวกันของคนในหมู่บ้านที่ต้องการกระตุ้นให้คนในหมู่บ้านหันมาบริโภคฝักปลอดสารพิษ

ระดับแหล่งประโยชน์			
ลำดับ	ชื่อกลุ่ม	วัตถุประสงค์ในการก่อตั้ง	งานและกิจกรรม
๑	คลองหนองแก้ว	- คนในชุมชนต้องการแหล่งน้ำเพื่อใช้ในการเกษตร	- เป็นแหล่งน้ำสำหรับใช้ในการเกษตร
๒	ประปาหมู่บ้าน	- ประชาชนต้องการแหล่งน้ำสำหรับการอุปโภคและบริโภค เนื่องจากประปาส่วนภูมิภาคยังไม่ครอบคลุมทุกครัวเรือนในหมู่บ้าน	- ผลิตน้ำสะอาดเพื่อใช้สำหรับการอุปโภคและบริโภคของคนในหมู่บ้าน
๓	สระน้ำนาแก้ว	- คนในชุมชนต้องการแหล่งน้ำเพื่อใช้ในการเกษตร	- เป็นแหล่งน้ำสำหรับใช้ในการเกษตร - เป็นแหล่งน้ำสำหรับใช้ในฤดูแล้ง
๔	สระน้ำตะกาด	- สร้างเพื่อใช้สำหรับการทำประปาหมู่บ้านและการบริโภค	- เป็นแหล่งน้ำสำหรับใช้ในประปาหมู่บ้าน
๕	ลำห้วยโพธิ์กรู	- เกิดขึ้นเองตามธรรมชาติ	- เป็นแหล่งน้ำสำหรับใช้ในการเกษตร
๖	คลองท่าลาด	- คลองธรรมชาติ	- เป็นพื้นที่รับน้ำในช่วงฤดูฝน
๗	คลองไร่มะขาม – ซีพลอก	- คลองธรรมชาติ	- เป็นแหล่งน้ำสำหรับใช้ในการเกษตร
๘	คลองซีพลอกวัดกุ่ม	- คลองธรรมชาติ	- เป็นแหล่งน้ำสำหรับใช้ในการเกษตร
๙	สระน้ำนาพลับ	- ใช้สำหรับกักเก็บน้ำ	- เป็นแหล่งน้ำสำหรับใช้ในการเกษตร
๑๐	สระน้ำนาหลุม	- ใช้สำหรับกักเก็บน้ำ	- เป็นแหล่งน้ำสำหรับใช้ในการเกษตร
๑๑	สระน้ำหนองโพธิ์	- ใช้สำหรับกักเก็บน้ำ	- เป็นแหล่งน้ำสำหรับใช้ในการเกษตร
ระดับหมู่บ้าน			
ลำดับ	ชื่อกลุ่ม	วัตถุประสงค์ในการก่อตั้ง	งานและกิจกรรม
๑	กลุ่มประปาหมู่บ้านหมู่ที่ ๑	- ก่อตั้งตามความต้องการของคนในชุมชนที่ต้องการให้คณะกรรมการในการดูแลประปาหมู่บ้าน	- ดูแลการผลิตน้ำจากประปาหมู่บ้าน
๒	กลุ่มประปาหมู่บ้านหมู่ที่ ๒	- ก่อตั้งตามความต้องการของคนในชุมชนที่ต้องการให้คณะกรรมการในการดูแลประปาหมู่บ้าน	- ดูแลการผลิตน้ำจากประปาหมู่บ้าน

ระดับหมู่บ้าน			
ลำดับ	ชื่อกลุ่ม	วัตถุประสงค์ในการก่อตั้ง	งานและกิจกรรม
๓	กลุ่มประปาหมู่บ้านหมู่ที่ ๓	- ก่อตั้งตามความต้องการของคนในชุมชนที่ต้องการให้คณะกรรมการในการดูแลประปาหมู่บ้าน	- ดูแลการผลิตน้ำจากประปาหมู่บ้าน
๔	กลุ่มประปาหมู่บ้านหมู่ที่ ๔	- ก่อตั้งตามความต้องการของคนในชุมชนที่ต้องการให้คณะกรรมการในการดูแลประปาหมู่บ้าน	- ดูแลการผลิตน้ำจากประปาหมู่บ้าน
๕	กลุ่มประปาหมู่บ้านหมู่ที่ ๕	- ก่อตั้งตามความต้องการของคนในชุมชนที่ต้องการให้คณะกรรมการในการดูแลประปาหมู่บ้าน	- ดูแลการผลิตน้ำจากประปาหมู่บ้าน
ระดับตำบล			
ลำดับ	ชื่อกลุ่ม	วัตถุประสงค์ในการก่อตั้ง	งานและกิจกรรม
-	-	-	-
ระดับเครือข่าย			
ลำดับ	ชื่อกลุ่ม	วัตถุประสงค์ในการก่อตั้ง	งานและกิจกรรม
-	-	-	-

๑.๔ ทุนและศักยภาพด้านสุขภาพ

ระดับบุคคล			
ลำดับ	ชื่อ- นามสกุล	ตำแหน่ง	งานและกิจกรรม
๑	นางรีนจิต เอมดี	- ประธานกลุ่มอสม.	- ดูแลผู้ป่วยติดเตียง - ออกสำรวจแหล่งเพาะพันธุ์ลูกน้ำยุงลาย - บริหารจัดการกลุ่ม - ประชาสัมพันธ์ข่าวสารด้านสุขภาพ - จัดกิจกรรมออกกำลังกาย
๒	นางอุทัย ฤทธิ์กล้า	- สมาชิกอสม.	- ส่งเสริมการพัฒนาในระดับหมู่บ้าน - ดูแลผู้ป่วยติดเตียง - ออกสำรวจแหล่งเพาะพันธุ์ลูกน้ำยุงลาย
๓	นางสุนทรี ใจมีธรรม	- คณะกรรมการกองทุนสปสข.	- การบริหารงานกองทุน - การจัดสวัสดิการชุมชน - เชี่ยวชาญด้านงานสาธารณสุข
๔	นางสาวสุปราณี เอมดี	- คณะกรรมการหมู่บ้าน - เจ้าหน้าที่ รพ.สต.	- งานสาธารณสุขของหมู่บ้าน
๕	นายบุญยั้ง นະທະເວສັນ	- คณะกรรมการหมู่บ้าน - สมาชิกอสม.	- มีความรู้ด้านการปฐมพยาบาลเบื้องต้น - จัดกิจกรรมกำจัดลูกน้ำยุงลาย
๖	นางพุ่ม จิตอาจหาญ	- ปราชญ์ชาวบ้าน	- หมอพื้นบ้านและยาสมุนไพร - เป็นผู้มิจิตอาสา
๗	นายอนุชิต จันทรทบุรณ์	- สมาชิกอสม. - คณะกรรมการหมู่บ้าน	- มีความรู้ด้านการวัดความดันและการปฐมพยาบาลเบื้องต้น - จัดกิจกรรมกำจัดลูกน้ำยุงลาย

ระดับบุคคล			
ลำดับ	ชื่อ- นามสกุล	ตำแหน่ง	งานและกิจกรรม
๘	นางลัดดา ทองไธย	- สมาชิกอสม. - คณะกรรมการหมู่บ้าน	- มีความรู้ด้านการวัดความดันและการปฐมพยาบาลเบื้องต้น
๙	นางสำเนียง สังข์พุก	- เจ้าหน้าที่สาธารณสุข - พยาบาลวิชาชีพ	- มีความรู้ด้านสาธารณสุข - ทำระบบข้อมูลสุขภาพตำบล
๑๐	นายชูศักดิ์ ศรีสุพรรณ	- เจ้าหน้าที่สาธารณสุข	- มีความรู้ด้านสาธารณสุข - ทำระบบข้อมูลสุขภาพตำบล
๑๑	นางนิตย์ ขำรักษา	- คณะกรรมการหมู่บ้าน - สมาชิกอสม.	- ประชาสัมพันธ์ข่าวสารด้านสุขภาพ - ออกตรวจสุขภาพของผู้ป่วยติดเตียง
๑๒	นางสุมาลี ดีประเสริฐ	- คณะกรรมการหมู่บ้าน - สมาชิกอสม.	- ประชาสัมพันธ์ข่าวสารด้านสุขภาพ - ออกตรวจสุขภาพของผู้ป่วยติดเตียง
๑๓	นายสอน อินทบูรณ์	- สมาชิกอสม.	- สำรวจแหล่งเพาะพันธุ์ลูกน้ำยุงลายในหมู่บ้าน - ประชาสัมพันธ์ข่าวสารด้านสุขภาพ - ออกตรวจสุขภาพของผู้ป่วยติดเตียง
๑๔	นางทวี เอมดี	- สมาชิกอสม. - คณะกรรมการกองทุนสวัสดิการ	- ประชาสัมพันธ์ข่าวสารด้านสุขภาพ - มีความสามารถด้านการบริหารจัดการกลุ่ม
๑๕	นายสรศักดิ์ สะสวย	- สมาชิกอสม.	- สำรวจแหล่งเพาะพันธุ์ลูกน้ำยุงลายในหมู่บ้าน - ประชาสัมพันธ์ข่าวสารด้านสุขภาพ - ออกตรวจสุขภาพของผู้ป่วยติดเตียง



ระดับบุคคล			
ลำดับ	ชื่อ- นามสกุล	ตำแหน่ง	งานและกิจกรรม
๑๖	นางไกร นุภาสันต์	- ประชาชนชาวบ้าน	- เป็นบุคคลต้นแบบด้านการเปลี่ยนแปลงพฤติกรรมเสี่ยงต่อโรคเรื้อรัง
๑๗	นายบุญมาก คงทอง	- ประชาชนสมุนไพร	- เชี่ยวชาญด้านสมุนไพร
๑๘	นายสุ่ม แจ่มฉิม	- ประชาชนสมุนไพร	- เชี่ยวชาญด้านการรักษาผู้โดนพิษงู
ระดับกลุ่ม			
ลำดับ	ชื่อกลุ่ม	วัตถุประสงค์ในการก่อตั้ง	งานและกิจกรรม
๑	กลุ่มอาสาสมัครอพม.	- เพื่อดูแลคุณภาพชีวิตผู้สูงอายุและผู้พิการ - เพื่อพัฒนางานด้านสุขภาพของหมู่บ้าน	- ออกเยี่ยมผู้พิการ - จัดกิจกรรมพัฒนาคุณภาพชีวิตผู้สูงอายุ
ระดับแหล่งประโยชน์			
ลำดับ	ชื่อกลุ่ม	วัตถุประสงค์ในการก่อตั้ง	งานและกิจกรรม
๑	โรงพยาบาลส่งเสริมสุขภาพตำบลบ้านหาด	- เป็นสถานพยาบาลของคนในชุมชน	- บริการด้านสาธารณสุขและรักษาพยาบาลให้คนในชุมชน - จัดกิจกรรมตรวจสุขภาพ - ประชุมงานร่วมกับ อสม.
๒	ลานกีฬาหมู่บ้านหมู่ ๑	- ใช้เป็นสถานที่ออกกำลังกายของคนในหมู่บ้าน	- จัดแข่งกีฬาภายในหมู่บ้าน - เป็นสถานที่ออกกำลังกายสำหรับคนในหมู่บ้าน
๔	ลานกีฬาหมู่บ้านหมู่ ๒	- ใช้เป็นสถานที่ออกกำลังกายของคนในหมู่บ้าน	- จัดแข่งกีฬาภายในหมู่บ้าน - เป็นสถานที่ออกกำลังกายสำหรับคนในหมู่บ้าน

ระดับแหล่งประโยชน์			
ลำดับ	ชื่อกลุ่ม	วัตถุประสงค์ในการก่อตั้ง	งานและกิจกรรม
๕	ลานกีฬาหมู่บ้านหมู่ ๓	- ใช้เป็นสถานที่ออกกำลังกายของคนในหมู่บ้าน	- จัดแข่งกีฬาภายในหมู่บ้าน - เป็นสถานที่ออกกำลังกายสำหรับคนในชุมชน
๖	ลานกีฬาหมู่บ้านหมู่ ๔	- ใช้เป็นสถานที่ออกกำลังกายของคนในหมู่บ้าน	- จัดแข่งกีฬาภายในหมู่บ้าน - เป็นสถานที่ออกกำลังกายสำหรับคนในหมู่บ้าน
๗	ลานกีฬาหมู่บ้านหมู่ ๕	- ใช้เป็นสถานที่ออกกำลังกายของคนในหมู่บ้าน	- จัดแข่งกีฬาภายในหมู่บ้าน - เป็นสถานที่ออกกำลังกายสำหรับคนในหมู่บ้าน
ระดับหมู่บ้าน			
ลำดับ	ชื่อกลุ่ม	วัตถุประสงค์ในการก่อตั้ง	งานและกิจกรรม
๑	อาสาสมัครสาธารณสุขหมู่บ้าน (อสม.) หมู่ ๑	- เพื่อให้ภาคประชาชนได้มีส่วนร่วมในการจัดการด้านสุขภาพของชุมชน - ส่งเสริมด้านสุขอนามัยของคนในชุมชน	- สำรวจแหล่งเพาะพันธุ์ลูกน้ำยุงลาย - ประชาสัมพันธ์ข่าวสารด้านงานสาธารณสุข - ร่วมกับทีมสหวิชาชีพออกเยี่ยมผู้ป่วย - เก็บข้อมูลด้านสุขภาพของครัวเรือน - ดูแลหญิงตั้งครรภ์ เด็ก ผู้ป่วยและผู้สูงอายุ - ออกตรวจสุขภาพทุก ๓ เดือน - เยี่ยมบ้านผู้ป่วยติดเตียง
๒	อาสาสมัครสาธารณสุขหมู่บ้าน (อสม.) หมู่ ๒	- เพื่อให้ภาคประชาชนได้มีส่วนร่วมในการจัดการด้านสุขภาพของชุมชน - ส่งเสริมด้านสุขอนามัยของคนในชุมชน	- สำรวจแหล่งเพาะพันธุ์ลูกน้ำยุงลาย - ประชาสัมพันธ์ข่าวสารด้านงานสาธารณสุข - ร่วมกับทีมสหวิชาชีพออกเยี่ยมผู้ป่วย - เก็บข้อมูลด้านสุขภาพของครัวเรือน

ระดับหมู่บ้าน			
ลำดับ	ชื่อกลุ่ม	วัตถุประสงค์ในการก่อตั้ง	งานและกิจกรรม
๓	อาสาสมัครสาธารณสุขหมู่บ้าน (อสม.) หมู่ ๓	<ul style="list-style-type: none"> <li>- เพื่อให้ภาคประชาชนได้มีส่วนร่วมในการจัดการด้านสุขภาพของชุมชน</li> <li>- ส่งเสริมด้านสุขอนามัยของคนในชุมชน</li> </ul>	<ul style="list-style-type: none"> <li>- สำรวจแหล่งเพาะพันธุ์ลูกน้ำยุงลาย</li> <li>- ประชาสัมพันธ์ข่าวสารด้านงานสาธารณสุข</li> <li>- ร่วมกับทีมสหวิชาชีพออกเยี่ยมผู้ป่วย</li> <li>- เก็บข้อมูลด้านสุขภาพของครัวเรือน</li> <li>- ดูแลหญิงตั้งครรภ์ เด็ก ผู้ป่วยและผู้สูงอายุ</li> <li>- ออกตรวจสุขภาพทุก ๓ เดือน</li> <li>- เยี่ยมบ้านผู้ป่วยติดเตียง</li> </ul>
๔	อาสาสมัครสาธารณสุขหมู่บ้าน (อสม.) หมู่ ๔	<ul style="list-style-type: none"> <li>- เพื่อให้ภาคประชาชนได้มีส่วนร่วมในการจัดการด้านสุขภาพของชุมชน</li> <li>- ส่งเสริมด้านสุขอนามัยของคนในชุมชน</li> </ul>	<ul style="list-style-type: none"> <li>- สำรวจแหล่งเพาะพันธุ์ลูกน้ำยุงลาย</li> <li>- ประชาสัมพันธ์ข่าวสารด้านงานสาธารณสุข</li> <li>- ร่วมกับทีมสหวิชาชีพออกเยี่ยมผู้ป่วย</li> <li>- เก็บข้อมูลด้านสุขภาพของครัวเรือน</li> <li>- ดูแลหญิงตั้งครรภ์ เด็ก ผู้ป่วยและผู้สูงอายุ</li> <li>- ออกตรวจสุขภาพทุก ๓ เดือน</li> <li>- เยี่ยมบ้านผู้ป่วยติดเตียง</li> </ul>
๕	อาสาสมัครสาธารณสุขหมู่บ้าน (อสม.) หมู่ ๕	<ul style="list-style-type: none"> <li>- เพื่อให้ภาคประชาชนได้มีส่วนร่วมในการจัดการด้านสุขภาพของชุมชน</li> <li>- ส่งเสริมด้านสุขอนามัยของคนในชุมชน</li> </ul>	<ul style="list-style-type: none"> <li>- สำรวจแหล่งเพาะพันธุ์ลูกน้ำยุงลาย</li> <li>- ประชาสัมพันธ์ข่าวสารด้านงานสาธารณสุข</li> <li>- ร่วมกับทีมสหวิชาชีพออกเยี่ยมผู้ป่วย</li> <li>- เก็บข้อมูลด้านสุขภาพของครัวเรือน</li> <li>- ดูแลหญิงตั้งครรภ์ เด็ก ผู้ป่วยและผู้สูงอายุ</li> <li>- ออกตรวจสุขภาพทุก ๓ เดือน</li> <li>- เยี่ยมบ้านผู้ป่วยติดเตียง</li> </ul>

ระดับตำบล			
ลำดับ	ชื่อกลุ่ม	วัตถุประสงค์ในการก่อตั้ง	งานและกิจกรรม
๑	กองทุนหลักประกันสุขภาพตำบลบ้านหาด	- ส่งเสริมให้ประชาชนเข้าถึงการบริการด้านสุขภาพโดยทั่วถึง	- จัดบริการด้านสุขภาพขั้นปฐมภูมิ - สนับสนุนกิจกรรมเฝ้าระวังโรคระบาด - ส่งเสริมกิจกรรมด้านสุขภาพและสุขภาพลักษณะของคนในตำบล
ระดับเครือข่าย			
ลำดับ	ชื่อกลุ่ม	วัตถุประสงค์ในการก่อตั้ง	งานและกิจกรรม
-	-	-	-

#### ๑.๕ ทุนและศักยภาพด้านการเมืองการปกครอง

ระดับบุคคล			
ลำดับ	ชื่อ- นามสกุล	ตำแหน่ง	งานและกิจกรรม
๑	นายวิเชียร เรียบร้อย	- รองนายก อบต.บ้านหาด - ประธานชมรมคนรักบ้านหาด - ประธานขบวนองค์กรชุมชนจังหวัด - รองประธานหอการค้าจังหวัดเพชรบุรี - ประธานกรรมการสถานศึกษาโรงเรียนวัดกุ่ม - ประธานวัดกุ่มสามัคคี - ประธานขบวนองค์กรชุมชน - ประธานกลุ่มเกษตรปลอดภัยไร้สารพิษ	- การบริหารจัดการหมู่บ้าน - การประสานงานกับภาครัฐ - ไกล่เกลี่ยข้อพิพาท - การบูรณาการแผนชุมชน - มีความสามารถในการบริหารจัดการกลุ่ม - มีความรู้ด้านสวัสดิการชุมชน

ระดับบุคคล			
ลำดับ	ชื่อ- นามสกุล	ตำแหน่ง	งานและกิจกรรม
๒	นายผ้วน เอมดี	- นายกอบต.บ้านหาด	- การบริหารจัดการท้องถิ่น - การประสานงานกับภาครัฐ - ไกล่เกลี่ยข้อพิพาท
๓	นายบรรพต มามาก	- ผู้ใหญ่บ้านหมู่ที่ ๑ - ประธานกองทุนแม่ของแผ่นดิน	- การบริหารจัดการหมู่บ้าน - การประสานงานกับภาครัฐ - ไกล่เกลี่ยข้อพิพาท - มีความรู้ด้านการเลี้ยงกระต่าย
๔	นายกนกศักดิ์ เผือกผ่อง	- ผู้ช่วยผู้ใหญ่บ้าน หมู่ที่ ๑ - คณะกรรมการหมู่บ้าน - อปพร. - รองประธานศูนย์ข่าวชุมชน	- จัดทำแผนชุมชน - การจัดสวัสดิการชุมชน - มีความรู้ด้านการคัดเลือกพันธุ์ข้าว - เชี่ยวชาญด้านการเกษตร
๕	นายสิทธิ ทัศนาศ	- ผู้ช่วยผู้ใหญ่บ้าน หมู่ที่ ๑ - คณะกรรมการหมู่บ้าน - อปพร.	- การประสานงานกับภาครัฐ - ไกล่เกลี่ยข้อพิพาท - ดูแลความเรียบร้อยในชุมชน
๖	นายบุญส่ง เทียนไชย	- คณะกรรมการหมู่บ้าน	- เป็นผู้มั่งใจอาสา - ประสานงานกิจกรรมต่างๆ ในชุมชน - ไกล่เกลี่ยข้อพิพาทในชุมชน
๗	นายลำยอง เรืองอร่าม	- สมาชิกสภาอบต. หมู่ที่ ๑ - คณะกรรมการหมู่บ้าน - ที่ปรึกษากลุ่มแม่บ้าน	- ประสานแผนพัฒนาหมู่บ้านกับ อบต. - ไกล่เกลี่ยข้อพิพาทในชุมชน - การบริหารจัดการหมู่บ้าน - ดูแลความเรียบร้อยในชุมชน

ระดับบุคคล			
ลำดับ	ชื่อ- นามสกุล	ตำแหน่ง	งานและกิจกรรม
๘	นายเกษม พ่วงจारी	- สมาชิกสภาอบต. หมู่ที่ ๑ - ประธานกลุ่มณาปณกิจหมู่บ้าน - คณะกรรมการหมู่บ้าน - ที่ปรึกษากลุ่มแม่บ้าน	- ประสานแผนพัฒนาหมู่บ้านกับ อบต. - ไกล่เกลี่ยข้อพิพาทในชุมชน - การบริหารจัดการหมู่บ้าน - การประสานงานกับภาครัฐ
๙	นายอิน กлінняุณ	- ผู้ใหญ่บ้าน หมู่ที่ ๒ - คณะกรรมการหมู่บ้าน - อปพร.	- การบริหารจัดการหมู่บ้าน - การประสานงานกับภาครัฐ - ไกล่เกลี่ยข้อพิพาท - การบูรณาการแผนชุมชน
๑๐	นายศิริโรจน์ บุญมัน	- ส.อบต. หมู่ที่ ๒ - คณะกรรมการหมู่บ้าน	- ส่งเสริมการพัฒนาในระดับหมู่บ้าน - จัดการความขัดแย้งภายในหมู่บ้าน
๑๑	นางสาวเอมวาลี พหุพันธ์	- ส.อบต. หมู่ที่ ๒ - คณะกรรมการหมู่บ้าน	- ส่งเสริมการพัฒนาในระดับหมู่บ้าน - จัดการความขัดแย้งภายในหมู่บ้าน
๑๒	นายสมศักดิ์ บุญมัน	- ผู้ช่วยผู้ใหญ่บ้าน หมู่ที่ ๒	- การบริหารจัดการหมู่บ้าน - การประสานงานกับภาครัฐ - ไกล่เกลี่ยข้อพิพาท - การบูรณาการแผนชุมชน
๑๓	นายจอง สังข์พุก	- ผู้ช่วยผู้ใหญ่บ้าน หมู่ที่ ๒	- การบริหารจัดการหมู่บ้าน - การประสานงานกับภาครัฐ - ไกล่เกลี่ยข้อพิพาท - การบูรณาการแผนชุมชน

ระดับบุคคล			
ลำดับ	ชื่อ- นามสกุล	ตำแหน่ง	งานและกิจกรรม
๑๔	นางเพ็ญรติ สังข์พุก	- คณะกรรมการหมู่บ้าน หมู่ที่ ๓	- จัดทำแผนชุมชน - ประสานงานกับหน่วยงานราชการต่างๆ - มีความสามารถด้านงานพิธีกร
๑๕	นายชำนาญ นิลงาม	- คณะกรรมการหมู่บ้าน หมู่ที่ ๓	- ดูแลความสงบเรียบร้อยในชุมชน - ประสานงานในหมู่บ้าน
๑๖	นายยงยุทธ เอมดี	- ผู้ใหญ่บ้าน หมู่ที่ ๓ - ประธานคณะกรรมการหมู่บ้าน - อปพร.	- การบริการจัดการหมู่บ้านและการพัฒนาหมู่บ้าน - จัดการความขัดแย้งภายในหมู่บ้าน
๑๗	นางรื่นจิต เอมดี	- ผู้ช่วยผู้ใหญ่บ้าน - คณะกรรมการหมู่บ้าน - ประธานสภาองค์กรชุมชนตำบลบ้านหาด - ประธานสภาองค์กรชุมชนอำเภอบ้านลาด - ผู้นำ อช.	- มีความด้านการจัดสวัสดิการชุมชน - เชี่ยวชาญด้านการบริหารจัดการกลุ่ม - มีความรู้เกี่ยวกับบริบทของตำบลบ้านหาด - เป็นผู้มีความจิตอาสาและเป็นที่รักของคนในตำบล
๑๘	นายชัชวาล อินทะจร	- ประธานสภาองค์กรการบริหารส่วนตำบลบ้านหาด	- การบริหารจัดการท้องถิ่น - การประสานงานกับภาครัฐและใกล้เคียงข้อพิพาท
๑๙	นายสุชาติ ดีประเสริฐ	- ส.อบต. หมู่ที่ ๓	- ไกล่เกลี่ยข้อพิพาท - งานพัฒนาหมู่บ้าน - พิธีกรรมทางศาสนา
๒๐	นายทองดี ดีน้ำ	- คณะกรรมการหมู่บ้าน	- ดูแลความสงบเรียบร้อยในชุมชน - ประสานงานในหมู่บ้าน

ระดับบุคคล			
ลำดับ	ชื่อ- นามสกุล	ตำแหน่ง	งานและกิจกรรม
๒๑	นายโย นุภาสันต์	<ul style="list-style-type: none"> <li>- กำนันตำบลบ้านหาด</li> <li>- ประธานตำรวจหมู่บ้าน</li> <li>- ประธานคณะกรรมการหมู่บ้าน</li> <li>- ประธานคณะกรรมการต่อต้านยาเสพติด</li> </ul>	<ul style="list-style-type: none"> <li>- การบริหารจัดการท้องถิ่น</li> <li>- การประสานงานกับภาครัฐ</li> <li>- โกล่เกลี่ยข้อพิพาท</li> <li>- ดูแลการแก้ปัญหาเสพติด</li> </ul>
๒๒	นายฉลวย จงเจริญ	<ul style="list-style-type: none"> <li>- สมาชิก อบต. หมู่ที่ ๔</li> <li>- คณะกรรมการหมู่บ้าน</li> <li>- คณะกรรมการทำแผนพัฒนาชุมชน</li> </ul>	<ul style="list-style-type: none"> <li>- การบริการจัดการหมู่บ้านและการพัฒนาหมู่บ้าน</li> <li>- สนับสนุนการทำแผนชุมชน</li> <li>- จัดกิจกรรมต่อต้านยาเสพติด</li> <li>- จัดการความขัดแย้งภายในหมู่บ้าน</li> </ul>
๒๓	นายจเร เกตุกรณ์	<ul style="list-style-type: none"> <li>- สมาชิก อบต. หมู่ที่ ๔</li> </ul>	<ul style="list-style-type: none"> <li>- การบริการจัดการหมู่บ้านและการพัฒนาหมู่บ้าน</li> <li>- จัดการความขัดแย้งภายในหมู่บ้าน</li> <li>- มีความรู้ด้านการก่อสร้าง</li> </ul>
๒๔	นายบุญช่วย บุญมัน	<ul style="list-style-type: none"> <li>- ผู้ช่วยกำนัน</li> <li>- คณะกรรมการหมู่บ้าน</li> <li>- คณะกรรมการต่อต้านยาเสพติด</li> </ul>	<ul style="list-style-type: none"> <li>- การบริการจัดการหมู่บ้านและการพัฒนาหมู่บ้าน</li> <li>- จัดการความขัดแย้งภายในหมู่บ้าน</li> </ul>
๒๕	นายศิริวุฒิ เกตุกรณ์	<ul style="list-style-type: none"> <li>- ผู้ช่วยกำนัน</li> <li>- ประธานประชาคมหมู่บ้าน</li> <li>- อปพร</li> </ul>	<ul style="list-style-type: none"> <li>- การบริการจัดการหมู่บ้านและการพัฒนาหมู่บ้าน</li> <li>- จัดการความขัดแย้งภายในหมู่บ้าน</li> <li>- จัดประชาคมในหมู่บ้าน</li> <li>- สนับสนุนการทำแผนชุมชน</li> </ul>



ระดับบุคคล			
ลำดับ	ชื่อ- นามสกุล	ตำแหน่ง	งานและกิจกรรม
๒๖	นายหวล งามพัคตร์	- คณะกรรมการหมู่บ้าน	- การบริการจัดการหมู่บ้านและการพัฒนาหมู่บ้าน - จัดการความขัดแย้งภายในหมู่บ้าน
๒๗	นางเชื้อ จงเจริญ	- คณะกรรมการหมู่บ้าน	- การบริการจัดการหมู่บ้านและการพัฒนาหมู่บ้าน - จัดการความขัดแย้งภายในหมู่บ้าน
๒๘	นายรุ่ง อยู่สำราญ	- คณะกรรมการหมู่บ้าน	- การบริการจัดการหมู่บ้านและการพัฒนาหมู่บ้าน - จัดการความขัดแย้งภายในหมู่บ้าน
๒๙	นายใจ กลั่นกลิ่น	- สารวัตรกำนัน - ประธานชมรมผู้สูงอายุ - ที่ปรึกษาชมรมคนรักตำบลบ้านหาด	- ไกล่เกลี่ยข้อพิพาท - งานพัฒนาหมู่บ้าน - พิธีกรรมทางศาสนา
๓๐	นายอภิวัฒน์ ศรีแจ้	- ผู้ใหญ่บ้าน หมู่ที่ ๕	- การบริการจัดการหมู่บ้านและการพัฒนาหมู่บ้าน - จัดการความขัดแย้งภายในหมู่บ้าน
๓๑	ดต.ประเสริฐ ลำพู	- รองนายกองค์การบริหารส่วนตำบลบ้านหาด	- การบริการจัดการหมู่บ้านและการพัฒนาตำบล - จัดการความขัดแย้งภายในตำบล
๓๒	นายทอง ศิรินันท์	- สมาชิก อบต. , สมาชิกกลุ่มอนุรักษ์คลอง	- การบริการจัดการหมู่บ้านและการพัฒนาหมู่บ้าน - จัดการความขัดแย้งภายในหมู่บ้าน

ระดับบุคคล			
ลำดับ	ชื่อ- นามสกุล	ตำแหน่ง	งานและกิจกรรม
๓๓	นายสนิท สวัสดิ์	- สมาชิก อบต. , สมาชิกกลุ่มอนุรักษ์คลอง	- การบริการจัดการหมู่บ้านและการพัฒนาหมู่บ้าน - จัดการความขัดแย้งภายในหมู่บ้าน
๓๔	นายศรารุจ เขียวคลี	- ผู้ช่วยผู้ใหญ่บ้าน	- การบริการจัดการหมู่บ้านและการพัฒนาหมู่บ้าน - จัดการความขัดแย้งภายในหมู่บ้าน
๓๕	นายชื่น ใหญ่โต	- ผู้ช่วยผู้ใหญ่บ้าน	- การบริการจัดการหมู่บ้านและการพัฒนาหมู่บ้าน - จัดการความขัดแย้งภายในหมู่บ้าน
ระดับกลุ่ม			
ลำดับ	ชื่อกลุ่ม	วัตถุประสงค์ในการก่อตั้ง	งานและกิจกรรม
-	-	-	-
ระดับแหล่งประโยชน์			
ลำดับ	ชื่อกลุ่ม	วัตถุประสงค์ในการก่อตั้ง	งานและกิจกรรม
๑	ที่ทำการกำนันตำบลบ้านหาด		- เป็นสถานที่รับแจ้งเหตุการณ์ต่างๆ ของชุมชน - ใช้เป็นสถานที่ประชุมของคณะกรรมการหมู่บ้าน
๒	ศาลาไร่นอง	- คนในชุมชนต้องการสถานที่สำหรับการจัดกิจกรรมในชุมชน	- ประชุมประชาคมหมู่บ้าน - สถานที่ทำกิจกรรมต่างๆ ในชุมชน

ระดับแหล่งประโยชน์			
ลำดับ	ชื่อกลุ่ม	วัตถุประสงค์ในการก่อตั้ง	งานและกิจกรรม
๓	ศาลาไร่แค	- คนในชุมชนต้องการสถานที่สำหรับการจัดกิจกรรมในชุมชน	- ประชุมประชาคมหมู่บ้าน - สถานที่ทำกิจกรรมต่างๆ ในชุมชน
๔	ศาลาตะกาด	- คนในชุมชนต้องการสถานที่สำหรับการจัดกิจกรรมในชุมชน	- ประชุมประชาคมหมู่บ้าน - สถานที่ทำกิจกรรมต่างๆ ในชุมชน
๕	ศาลาบ้านสระพัง	- เพื่อเป็นสถานที่รวมตัวและจัดกิจกรรมของหมู่บ้าน	- เป็นสถานที่จัดประชาคมหมู่บ้าน - เป็นสถานที่จัดกิจกรรมของหมู่บ้าน
๖	ศาลาบ้านไร่ใหญ่	- เพื่อเป็นสถานที่รวมตัวและจัดกิจกรรมของหมู่บ้าน	- เป็นสถานที่จัดประชาคมหมู่บ้าน - เป็นสถานที่จัดกิจกรรมของหมู่บ้าน
๗	ศาลาบ้านหนองแก้ว	- คนในชุมชนต้องการสถานที่สำหรับการจัดกิจกรรมในชุมชน	- ประชุมประชาคมหมู่บ้าน - สถานที่ทำกิจกรรมต่างๆ ในชุมชน
๘	ศาลาบ้านไร่หัวสะแก	- เพื่อเป็นสถานที่รวมตัวและจัดกิจกรรมของหมู่บ้าน	- เป็นสถานที่จัดประชาคมหมู่บ้าน - เป็นสถานที่จัดกิจกรรมของหมู่บ้าน
๙	ศาลาหนองพลับ	- คนในชุมชนต้องการสถานที่สำหรับการจัดกิจกรรมในชุมชน	- เป็นสถานที่ประชุมประชาคมหมู่บ้าน - เป็นสถานที่จัดงานเทศน์มหาชาติ - เป็นสถานที่จัดงานบุญหมู่บ้าน
๑๐	ศาลานาหลุม	- คนในชุมชนต้องการสถานที่สำหรับการจัดกิจกรรมในชุมชน	- เป็นสถานที่ประชุมประชาคมหมู่บ้าน - เป็นสถานที่จัดงานบุญของหมู่บ้าน
๑๑	ศาลาหนองโพธิ์	- คนในชุมชนต้องการสถานที่สำหรับการจัดกิจกรรมในชุมชน	- เป็นสถานที่ประชุมประชาคมหมู่บ้าน - เป็นสถานที่จัดงานบุญหมู่บ้าน
๑๒	ศาลาบ้านท่าช้างใต้	- เพื่อเป็นสถานที่รวมตัวและจัดกิจกรรมของหมู่บ้าน	- เป็นสถานที่จัดประชาคมหมู่บ้าน - เป็นสถานที่จัดกิจกรรมของหมู่บ้าน

ระดับแหล่งประโยชน์			
ลำดับ	ชื่อกลุ่ม	วัตถุประสงค์ในการก่อตั้ง	งานและกิจกรรม
๑๓	ศาลากลางบ้านไร่มะขาม	- เพื่อเป็นสถานที่รวมตัวและจัดกิจกรรมของหมู่บ้าน	- เป็นสถานที่จัดประชาคมหมู่บ้าน - เป็นสถานที่จัดกิจกรรมของหมู่บ้าน
๑๔	ศาลากลางบ้านชีพลอก	- เพื่อเป็นสถานที่รวมตัวและจัดกิจกรรมของหมู่บ้าน	- เป็นสถานที่จัดประชาคมหมู่บ้าน - เป็นสถานที่จัดกิจกรรมของหมู่บ้าน
ระดับหมู่บ้าน			
ลำดับ	ชื่อกลุ่ม	วัตถุประสงค์ในการก่อตั้ง	งานและกิจกรรม
๑	คณะกรรมการหมู่บ้านหมู่ ๑	- ประสานงานระหว่างภาครัฐกับชุมชน - ภาคประชาชนมีส่วนร่วมในการบริหารจัดการงานในระดับหมู่บ้าน	- ทำแผนพัฒนาหมู่บ้านและบูรณาการการใช้แผนพัฒนาหมู่บ้าน - จัดกิจกรรมต่างๆ ในหมู่บ้าน
๒	คณะกรรมการหมู่บ้านหมู่ ๒	- ประสานงานระหว่างภาครัฐกับชุมชน - ภาคประชาชนมีส่วนร่วมในการบริหารจัดการงานในระดับหมู่บ้าน	- ทำแผนพัฒนาหมู่บ้านและบูรณาการการใช้แผนพัฒนาหมู่บ้าน - จัดกิจกรรมต่างๆ ในหมู่บ้าน
๓	คณะกรรมการหมู่บ้านหมู่ ๓	- ประสานงานระหว่างภาครัฐกับชุมชน - ภาคประชาชนมีส่วนร่วมในการบริหารจัดการงานในระดับหมู่บ้าน	- ทำแผนพัฒนาหมู่บ้านและบูรณาการการใช้แผนพัฒนาหมู่บ้าน - จัดกิจกรรมต่างๆ ในหมู่บ้าน
๔	คณะกรรมการหมู่บ้านหมู่ ๔	- ประสานงานระหว่างภาครัฐกับชุมชน - ภาคประชาชนมีส่วนร่วมในการบริหารจัดการงานในระดับหมู่บ้าน	- ทำแผนพัฒนาหมู่บ้านและบูรณาการการใช้แผนพัฒนาหมู่บ้าน - จัดกิจกรรมต่างๆ ในหมู่บ้าน
๕	คณะกรรมการหมู่บ้านหมู่ ๕	- ประสานงานระหว่างภาครัฐกับชุมชน - ภาคประชาชนมีส่วนร่วมในการบริหารจัดการงานในระดับหมู่บ้าน	- ทำแผนพัฒนาหมู่บ้านและบูรณาการการใช้แผนพัฒนาหมู่บ้าน - จัดกิจกรรมต่างๆ ในหมู่บ้าน

ระดับตำบล			
ลำดับ	ชื่อกลุ่ม	วัตถุประสงค์ในการก่อตั้ง	งานและกิจกรรม
๑	ชมรมคนรักตำบลบ้านหาด	- สร้างการมีส่วนร่วมในตำบลบ้านหาด - เปิดโอกาสให้ภาคประชาชนเข้ามามีส่วนร่วมในการพัฒนาตำบล	- โครงการธรรมนุญสุขภาพ - ส่งกิจกรรมที่สร้างการมีส่วนร่วมในตำบลบ้านหาด
ระดับเครือข่าย			
ลำดับ	ชื่อกลุ่ม	วัตถุประสงค์ในการก่อตั้ง	งานและกิจกรรม
-	-	-	-

สรุปทุนและศักยภาพ ๕ ด้าน ของตำบลบ้านหาด

	ทุนระดับบุคคล (คน)	ทุนระดับกลุ่มองค์กร (แหล่ง)	ทุนระดับแหล่ง ประโยชน์ (แหล่ง)	ทุนระดับหมู่บ้าน (แหล่ง)	ทุนระดับตำบล (แหล่ง)	ทุนระดับเครือข่าย (แหล่ง)
ด้านสังคม	๖๐	๖	๑๖	๑๒	๒	๑
ด้านเศรษฐกิจ	๑๕	๑๔	๑๘	๖	๑	๒
ด้านสิ่งแวดล้อม	๑๘	๒	๑๑	๕	-	-
ด้านสุขภาพ	๑๘	๑	๗	๕	๑	-
ด้านการเมืองการปกครอง	๓๕	-	๑๔	๕	๑	-

๒. การวิเคราะห์คุณลักษณะการจัดการตนเองของชุมชนท้องถิ่น

ระดับทุนทางสังคม	งานกิจกรรม ของทุนทางสังคม (ระบุ)	๗ คุณลักษณะการจัดการตนเองของชุมชนท้องถิ่น (เติมเครื่องหมาย ✓ ได้มากกว่าหนึ่งข้อ)							รวม จำนวน ข้อที่ สอดคล้อง
		๑. การสร้างการเรียนรู้ ปัญหาและความ ต้องการของชุมชน	๒. การสร้างกลไกผลักดัน ทุกระดับโดยหาเจ้าภาพ เข้ามาช่วย	๓. การสร้างคนให้ต้อง จัดการตนเองด้วยการ สามารถทำเป็นและมี ความรับผิดชอบ ของตัวเอง	๔. การสร้างการมีส่วนร่วม	๕. การระดมเงินและ ทรัพยากรเพื่อเป็นทุน	๖. การมีข้อตกลงเป้าหมาย เพื่อสร้างความยั่งยืน และสร้างความสัมพันธ์	๗. การจัดการความร่วมมือ ระหว่างองค์กร หน่วยงานภาครัฐ และ หน่วยงานต่างๆ	
หมู่บ้าน ๑ บ้านสระพัง									
๑.ระดับบุคคลและครอบครัว									
๑.นายวิเชียร เรียบร้อย	<ul style="list-style-type: none"> <li>- การบริหารจัดการหมู่บ้าน</li> <li>- การประสานงานกับภาครัฐ</li> <li>- ไกล่เกลี่ยข้อพิพาท</li> <li>- การบูรณาการแผนชุมชน</li> <li>- เชี่ยวชาญด้านภาษาอังกฤษ</li> <li>- มีความรู้ด้านการบริหารกองทุน</li> <li>- มีความรู้ด้านสวัสดิการชุมชน</li> </ul>	✓	✓	✓	✓	✓	✓	✓	๗

ระดับทุนทางสังคม	งานกิจกรรม ของทุนทางสังคม (ระบุ)	๗ คุณลักษณะการจัดการตนเองของชุมชนท้องถิ่น (เติมเครื่องหมาย ✓ ได้มากกว่าหนึ่งข้อ)							รวม จำนวน ข้อที่ สอดคล้อง
		๑. การสร้างการเรียนรู้ ปัญหาและความ ต้องการของชุมชน	๒. การสร้างกลไกผลักดัน ทุกระดับโดยทหาเข้าภาพ เข้ามาช่วย	๓. การสร้างคนให้ต้อง จัดการตนเองด้วยการ สามารถทำเป็นและมี ความรู้สึกเป็นเจ้าของ	๔. การสร้างการมีส่วนร่วม	๕. การระดมเงินและ ทรัพยากรเพื่อเป็นทุน	๖. การมีข้อตกลงเป้าหมาย เพื่อสร้างความยั่งยืน และสร้างความสัมพันธ์	๗. การจัดการความร่วมมือ ระหว่างองค์กร หน่วยงานภาครัฐ และ หน่วยงานต่างๆ	
๒. นายบรรพต มามาก	- การบริหารจัดการหมู่บ้าน - การประสานงานกับภาครัฐ - ไกล่เกลี่ยข้อพิพาท - มีความรู้ด้านการเลี้ยงกระต่าย	✓	✓	✓	✓	✓	✓	✓	๗
๓. นายกนกศักดิ์ เผือกผ่อง	- จัดทำแผนชุมชน - การจัดสวัสดิการชุมชน - มีความรู้ด้านการคัดเลือกพันธุ์ข้าว - เชี่ยวชาญด้านการเกษตร	✓	✓	✓	✓	✓	✓	✓	๗
๔. นายสิทธิ์ ทัศน	- การประสานงานกับภาครัฐ - ไกล่เกลี่ยข้อพิพาท - ดูแลความเรียบร้อยในชุมชน	✓	✓	✓	✓	✓	✓	✓	๗
๕. นายจอม แสงประทีป	- หมอแผนโบราณ			✓	✓	✓	✓		๔

ระดับทุนทางสังคม	งานกิจกรรม ของทุนทางสังคม (ระบุ)	๗ คุณลักษณะการจัดการตนเองของชุมชนท้องถิ่น (เติมเครื่องหมาย ✓ ได้มากกว่าหนึ่งข้อ)							รวม จำนวน ข้อที่ สอดคล้อง
		๑. การสร้างการเรียนรู้ ปัญหาและความ ต้องการของชุมชน	๒. การสร้างกลไกผลักดัน ทุกระดับโดยทหาเข้าภาพ เข้ามาช่วย	๓. การสร้างคนให้ต้อง จัดการตนเองด้วยการ สามารถทำเป็นและมี ความรับผิดชอบ ของตัวเอง	๔. การสร้างการมีส่วนร่วม	๕. การระดมเงินและ ทรัพยากรเพื่อเป็นทุน	๖. การมีข้อตกลงเป้าหมาย เพื่อสร้างความยั่งยืน และสร้างความสัมพันธ์	๗. การจัดการความร่วมมือ ระหว่างองค์กร หน่วยงานภาครัฐ และ หน่วยงานต่างๆ	
	- การเล่นเกมกลองยาว								
๖. นางจุฑามาศ พูลเนตร์	- มีความรู้ด้านการปลูกผักไฮโดรโปนิกส์ - มีความรู้ด้านการเงินและการทำบัญชี - มีความรู้ด้านการบริหารงานกองทุน - ประสานงานกิจกรรมต่างๆ ในหมู่บ้าน	✓	✓	✓	✓	✓	✓	✓	๗
๗. นางอุทัย ฤทธิกล้า	- ส่งเสริมการพัฒนาในระดับหมู่บ้าน - การผลิตน้ำพริกแกง - ดูแลผู้ป่วยติดเตียง - ออกสำรวจแหล่งเพาะพันธุ์ลูกน้ำยุงลาย	✓	✓	✓	✓	✓	✓		๖
๘. นายปิ่น แค่มวงศ์	- การแปรรูปไม้ตาล			✓	✓	✓	✓		๔
๙. นายสุรินทร์ ม่วงงาม	- การปรับปรุงบำรุงดิน - การทำการเกษตร	✓	✓	✓	✓				๔



ระดับทุนทางสังคม	งานกิจกรรม ของทุนทางสังคม (ระบุ)	๗ คุณลักษณะการจัดการตนเองของชุมชนท้องถิ่น (เติมเครื่องหมาย ✓ ได้มากกว่าหนึ่งข้อ)							รวม จำนวน ข้อที่ สอดคล้อง
		๑. การสร้างการเรียนรู้ ปัญหาและความ ต้องการของชุมชน	๒. การสร้างกลไกผลักดัน ทุกระดับโดยทหาเข้าภาพ เข้ามาช่วย	๓. การสร้างคนให้ต้อง จัดการตนเองด้วยการ สามารถทำเป็นและมี ความรู้สึกเป็นเจ้าของ	๔. การสร้างการมีส่วนร่วม	๕. การระดมเงินและ ทรัพยากรเพื่อเป็นทุน	๖. การมีข้อตกลงเป้าหมาย เพื่อสร้างความยั่งยืน และสร้างความสัมพันธ์	๗. การจัดการความร่วมมือ ระหว่างองค์กร หน่วยงานภาครัฐ และ หน่วยงานต่างๆ	
	- เชี่ยวชาญการทำปุ๋ยหมัก								
๑๐. นายจิรพงษ์ เรืองอร่าม	- การทำการเกษตร - งานก่อสร้างบ้านทรงไทย	✓	✓	✓	✓	✓			๕
๑๑. นายประสงค์ แสงประทีป	- งานหัตถกรรมและงานศิลปะ	✓	✓	✓	✓	✓			๕
๑๒. นายบุญส่ง เทียนไชย	- เป็นผู้มิจิตอาสา - ประสานงานกิจกรรมต่างๆ ในชุมชน - ไกล่เกลี่ยข้อพิพาทในชุมชน	✓	✓	✓	✓	✓			๕
๑๓. นางสาวอึ้ง เผือกผ่อง	- มีความรู้ด้านการคัดเลือกพันธุ์ข้าว - มีความรู้ด้านการทำนา	✓	✓	✓	✓	✓			๕
๑๔. นางสาวยัณห์ โพธิพรหม	- ทักษะด้านการจัดกระบวนการกลุ่ม - มีทักษะด้านงานฝีมือ	✓	✓	✓	✓	✓			๕
๑๕. นางเถิน ทิมดี	- ทักษะด้านการจัดกระบวนการกลุ่ม	✓	✓	✓	✓	✓			๕

ระดับทุนทางสังคม	งานกิจกรรม ของทุนทางสังคม (ระบุ)	๗ คุณลักษณะการจัดการตนเองของชุมชนท้องถิ่น (เติมเครื่องหมาย ✓ ได้มากกว่าหนึ่งข้อ)							รวม จำนวน ข้อที่ สอดคล้อง
		๑. การสร้างการเรียนรู้ ปัญหาและความ ต้องการของชุมชน	๒. การสร้างกลไกผลักดัน ทุกระดับโดยหาเจ้าภาพ เข้ามาช่วย	๓. การสร้างคนให้ต้อง จัดการตนเองด้วยการ สามารททำเป็นและมี ความรับผิดชอบ ของตัวเอง	๔. การสร้างการมีส่วนร่วม	๕. การระดมเงินและ ทรัพยากรเพื่อเป็นทุน	๖. การมีข้อตกลงเป้าหมาย เพื่อสร้างความยั่งยืน และสร้างความสัมพันธ์	๗. การจัดการความร่วมมือ ระหว่างองค์กร หน่วยงานภาครัฐ และ หน่วยงานต่างๆ	
	- มีทักษะด้านงานฝีมือ								
๑๖. นายลำยอง เรืองอร่าม	- ประสานแผนพัฒนาหมู่บ้านกับอบต. - ไกล่เกลี่ยข้อพิพาทในชุมชน - การบริหารจัดการหมู่บ้าน - การประสานงานกับภาครัฐ	✓	✓	✓	✓	✓	✓	✓	๗
๑๗. นายเกษม พ่วงจारी	- ประสานแผนพัฒนาหมู่บ้านกับอบต. - ไกล่เกลี่ยข้อพิพาทในชุมชน - การบริหารจัดการหมู่บ้าน - การประสานงานกับภาครัฐ	✓	✓	✓	✓	✓	✓	✓	๗
๑๘. นายก้าน คงทน	- งานก่อสร้างบ้านทรงไทย - งานช่างไม้		✓	✓	✓	✓			๔

ระดับทุนทางสังคม	งานกิจกรรม ของทุนทางสังคม (ระบุ)	๗ คุณลักษณะการจัดการตนเองของชุมชนท้องถิ่น (เติมเครื่องหมาย ✓ ได้มากกว่าหนึ่งข้อ)							รวม จำนวนข้อ ที่ สอดคล้อง
		การสร้างการเรียนรู้ปัญหา และความต้องการของชุมชน	การสร้างกลไกผลักดันทุก ระดับโดยทายาทเจ้าภาพเข้ามา ช่วย	การสร้างคนให้ต้องจัดการ ตนเองด้วยการสามารถทำเป็น และมีความรู้สึกเป็นเจ้าของ	การสร้างการมีส่วนร่วม	การระดมเงินและทรัพยากร เพื่อเป็นทุน	การมีข้อตกลงเป้าหมายเพื่อ สร้างความยั่งยืน และสร้าง ความสัมพันธ์แนวราบ	การจัดการความร่วมมือ ระหว่างองค์กร หน่วยงาน ภาครัฐ และหน่วยงานต่าง ๆ	
หมู่ที่ ๑ บ้านสระพัง									
๒.ระดับกลุ่มองค์กร									
๑. กลุ่มออมทรัพย์	- ส่งเสริมให้คนในชุมชนรักการออม - ส่งเสริมให้คนในชุมชนมีส่วนร่วมในการ บริหารจัดการกองทุน	✓	✓	✓	✓	✓	✓	✓	๗
๒. กลุ่มพันธืข้าว	- อนุรักษ์พันธืข้าวของชุมชน - แลกเปลี่ยนเรียนรู้เรื่องพันธืในกลุ่ม สมาชิก	✓	✓	✓	✓	✓	✓	✓	๗
๓. กลุ่มเลี้ยงกระต่าย	- ส่งเสริมให้เกิดการรวมกลุ่มในหมู่บ้าน - สร้างอาชีพเสริมให้คนในหมู่บ้าน			✓	✓	✓	✓		๔

ระดับทุนทางสังคม	งานกิจกรรม ของทุนทางสังคม (ระบุ)	๗ คุณลักษณะการจัดการตนเองของชุมชนท้องถิ่น (เติมเครื่องหมาย ✓ ได้มากกว่าหนึ่งข้อ)							รวม จำนวนข้อ ที่ สอดคล้อง
		การสร้างการเรียนรู้ปัญหา และความต้องการของชุมชน	การสร้างกลไกผลักดันทุก ระดับโดยเจ้าหน้าที่เข้ามา ช่วย	การสร้างคนให้ต้องจัดการ ตนเองด้วยการสามารถทำเป็น และมีความรู้สึกเป็นเจ้าของ	การสร้างการมีส่วนร่วม	การระดมเงินและทรัพยากร เพื่อเป็นทุน	การมีข้อตกลงเป้าหมายเพื่อ สร้างความยั่งยืน และสร้าง ความสัมพันธ์แนวราบ	การจัดการความร่วมมือ ระหว่างองค์กร หน่วยงาน ภาครัฐ และหน่วยงานต่างๆ	
๔. กลุ่มเยาวชนด้านยาเสพติด	- สร้างเครือข่ายเยาวชนเพื่อทำงานด้าน ต่อต้านยาเสพติด  - ส่งเสริมให้เยาวชนใช้เวลาว่างให้เป็น ประโยชน์	✓	✓	✓	✓	✓	✓	✓	๗
๕. กลุ่มเกษตรกรปลอดภัยไร้สารพิษ	- ส่งเสริมให้คนในตำบลบ้านหาดปลูก และบริโภคผักปลอดสารพิษ	✓	✓	✓	✓	✓	✓	✓	๗
<b>๓.ระดับแหล่งประโยชน์</b>									
๑. ศาลาบ้านสระพัง	- เพื่อเป็นสถานที่รวมตัวและจัดกิจกรรม ของหมู่บ้าน	✓	✓	✓	✓	✓	✓	✓	๗
๒. ศาลาบ้านไร่ใหญ่	- เพื่อเป็นสถานที่รวมตัวและจัดกิจกรรม ของหมู่บ้าน	✓	✓	✓	✓	✓	✓	✓	๗
๓. ศาลาบ้านไร่หัวสะแก	- เพื่อเป็นสถานที่รวมตัวและจัดกิจกรรม ของหมู่บ้าน	✓	✓	✓	✓	✓	✓	✓	๗

ระดับทุนทางสังคม	งานกิจกรรม ของทุนทางสังคม (ระบุ)	๗ คุณลักษณะการจัดการตนเองของชุมชนท้องถิ่น (เติมเครื่องหมาย ✓ ได้มากกว่าหนึ่งข้อ)							รวม จำนวนข้อ ที่ สอดคล้อง
		การสร้างการเรียนรู้ปัญหา และความต้องการของชุมชน	การสร้างกลไกผลักดันทุก ระดับโดยเจ้าหน้าที่ภาคีเข้ามา ช่วย	การสร้างคนให้ต้องจัดการ ตนเองด้วยการสามารถทำเป็น และมีความรู้สึกเป็นเจ้าของ	การสร้างการมีส่วนร่วม	การระดมเงินและทรัพยากร เพื่อเป็นทุน	การมีข้อตกลงเป้าหมายเพื่อ สร้างความยั่งยืน และสร้าง ความสัมพันธ์แนวราบ	การจัดการความร่วมมือ ระหว่างองค์กร หน่วยงาน ภาครัฐ และหน่วยงานต่างๆ	
๔. คลองส่งน้ำท่าลาด	- ใช้ในงานชลประทานและพื้นที่ การเกษตร	✓		✓	✓				๓
๕. คลองส่งน้ำนาหนองกะเดียน	- ใช้ในงานชลประทานและพื้นที่ การเกษตร	✓		✓	✓			✓	๔
๖. คลองส่งน้ำหัวไร่สะแก	- ใช้ในงานชลประทานและพื้นที่ การเกษตร	✓		✓	✓			✓	๔
๗. คลองส่งน้ำลาเลียม	- ใช้ในงานชลประทานและพื้นที่ การเกษตร	✓		✓	✓			✓	๔
๘. สระน้ำสระพัง	- ใช้เป็นแหล่งเก็บน้ำของชุมชน	✓		✓	✓				๓
๙. ลานกีฬาหมู่บ้าน	- ใช้เป็นสถานที่ออกกำลังกายของคนใน หมู่บ้าน	✓	✓	✓	✓	✓	✓	✓	๗
๑๐. หอกระจายข่าว	- ประชาชนต้องการได้รับข้อมูลข่าวสาร	✓	✓	✓	✓	✓	✓	✓	๗

ระดับทุนทางสังคม	งานกิจกรรม ของทุนทางสังคม (ระบุ)	๗ คุณลักษณะการจัดการตนเองของชุมชนท้องถิ่น (เติมเครื่องหมาย ✓ ได้มากกว่าหนึ่งข้อ)							รวม จำนวนข้อ ที่ สอดคล้อง
		การสร้างการเรียนรู้ปัญหา และความต้องการของชุมชน	การสร้างกลไกผลักดันทุก ระดับโดยเจ้าภาพเข้ามา ช่วย	การสร้างคนให้ต้องจัดการ ตนเองด้วยการสามารถทำเป็น และมีความรู้ลึกเป็นเจ้าของ	การสร้างการมีส่วนร่วม	การระดมเงินและทรัพยากร เพื่อเป็นทุน	การมีข้อตกลงเป้าหมายเพื่อ สร้างความยั่งยืน และสร้าง ความสัมพันธ์แนวราบ	การจัดการความร่วมมือ ระหว่างองค์กร หน่วยงาน ภาครัฐ และหน่วยงานต่างๆ	
	ต่างๆ								
<b>๕.ระดับหมู่บ้าน</b>									
๑. กองทุนหมู่บ้าน	- ก่อตั้งตามนโยบายของภาครัฐที่ต้องการ สร้างแหล่งเงินทุนในระดับหมู่บ้าน	✓	✓	✓	✓	✓	✓	✓	๗
๒. อาสาสมัครสาธารณสุข หมู่บ้าน (อสม.) หมู่ ๑	- เพื่อให้ภาคประชาชนได้มีส่วนร่วมใน การจัดการด้านสุขภาพของชุมชน - ส่งเสริมด้านสุขอนามัยของคนในชุมชน	✓	✓	✓	✓	✓	✓	✓	๗
๓. คณะกรรมการหมู่บ้าน	- ประสานงานระหว่างภาครัฐกับชุมชน - ภาคประชาชนมีส่วนร่วมในการบริหาร จัดการงานในระดับหมู่บ้าน	✓	✓	✓	✓	✓	✓	✓	๗
๔. กลุ่มฌาปนกิจหมู่บ้าน	- สร้างสวัสดิการสำหรับคนในหมู่บ้าน - สร้างเครือข่ายการมีส่วนร่วมในชุมชน	✓	✓	✓	✓	✓	✓	✓	๗

ระดับทุนทางสังคม	งานกิจกรรม ของทุนทางสังคม (ระบุ)	๗ คุณลักษณะการจัดการตนเองของชุมชนท้องถิ่น (เติมเครื่องหมาย ✓ ได้มากกว่าหนึ่งข้อ)							รวม จำนวนข้อ ที่ สอดคล้อง
		การสร้างการเรียนรู้ปัญหา และความต้องการของชุมชน	การสร้างกลไกผลักดันทุก ระดับโดยเจ้าหน้าที่เข้ามา ช่วย	การสร้างคนให้ต้องจัดการ ตนเองด้วยการสามารถทำเป็น และมีความรู้ลึกเป็นเจ้าของ	การสร้างการมีส่วนร่วม	การระดมเงินและทรัพยากร เพื่อเป็นทุน	การมีข้อตกลงเป้าหมายเพื่อ สร้างความยั่งยืน และสร้าง ความสัมพันธ์แนวราบ	การจัดการความร่วมมือ ระหว่างองค์กร หน่วยงาน ภาครัฐ และหน่วยงานต่างๆ	
๕. กลุ่มสตรีบ้านสระพัง	- ส่งเสริมการรวมกลุ่มภายในชุมชน	✓	✓	✓	✓	✓	✓	✓	๗
๖. กองทุนแม่ของแผ่นดิน	- จัดตั้งตามนโยบายของภาครัฐเพื่อสร้าง ความเข้มแข็งให้ชุมชนต่อสู้กับยาเสพติด	✓	✓	✓	✓	✓	✓	✓	๗
<b>๕.ระดับตำบล</b>									
-	-	-	-	-	-	-	-	-	-
<b>๖.ระดับเครือข่าย</b>									
๑. กลุ่มกลิ้งไม้ตาล	- แปรรูปผลิตภัณฑ์ไม้ตาล - เพื่ออนุรักษ์ภูมิปัญญาท้องถิ่น	✓	✓	✓	✓	✓		✓	๖
๒.กลุ่มผลิตน้ำพริกแกง	- ส่งเสริมให้เกิดการรวมกลุ่มในหมู่บ้าน - สร้างอาชีพเสริมให้คนในหมู่บ้าน - นำผลผลิตทางการเกษตรมาแปรรูป	✓	✓	✓	✓	✓		✓	๖

ระดับทุนทางสังคม	งานกิจกรรม ของทุนทางสังคม (ระบุ)	๗ คุณลักษณะการจัดการตนเองของชุมชนท้องถิ่น (เติมเครื่องหมาย ✓ ได้มากกว่าหนึ่งข้อ)							รวม จำนวนข้อ ที่ สอดคล้อง
		การสร้างการเรียนรู้ปัญหา และความต้องการของชุมชน	การสร้างกลไกผลักดันทุก ระดับโดยเจ้าภาพเข้ามา ช่วย	การสร้างคนให้ต้องจัดการ ตนเองด้วยการสามารถทำเป็น และมีความรู้สึกรับเป็นเจ้าของ	การสร้างการมีส่วนร่วม	การระดมเงินและทรัพยากร เพื่อเป็นทุน	การมีข้อตกลงเป้าหมายเพื่อ สร้างความยั่งยืน และสร้าง ความสัมพันธ์แนวราบ	การจัดการความร่วมมือ ระหว่างองค์กร หน่วยงาน ภาครัฐ และหน่วยงานต่างๆ	
	- กระตุ้นระบบเศรษฐกิจชุมชน								
หมู่ที่ ๒ บ้านท่าช้างใต้									
๑.ระดับบุคคลและครอบครัว									
๑. นายอิน กิ่งนุ่น	- การบริหารจัดการหมู่บ้าน - การประสานงานกับภาครัฐ - ไกล่เกลี่ยข้อพิพาท - การบูรณาการแผนชุมชน	✓	✓	✓	✓	✓	✓	✓	๗
๒. นายศิริโรจน์ บุญมัน	- ส่งเสริมการพัฒนาในระดับหมู่บ้าน - จัดการความขัดแย้งภายในหมู่บ้าน - เป็นผู้มิจิตอาสา	✓	✓	✓	✓	✓	✓	✓	๗
๓. นางสาวเอมวลี พุฑพันธ์	- ส่งเสริมการพัฒนาในระดับหมู่บ้าน - จัดการความขัดแย้งภายในหมู่บ้าน - เป็นผู้มิจิตอาสา	✓	✓	✓	✓	✓	✓	✓	๗



ระดับทุนทางสังคม	งานกิจกรรม ของทุนทางสังคม (ระบุ)	๗ คุณลักษณะการจัดการตนเองของชุมชนท้องถิ่น (เติมเครื่องหมาย ✓ ได้มากกว่าหนึ่งข้อ)							รวม จำนวนข้อ ที่ สอดคล้อง
		การสร้างการเรียนรู้ปัญหา และความต้องการของชุมชน	การสร้างกลไกผลักดันทุก ระดับโดยเจ้าภาพเข้ามา ช่วย	การสร้างคนให้ต้องจัดการ ตนเองด้วยการสามารถทำเป็น และมีความรู้ลึกเป็นเจ้าของ	การสร้างการมีส่วนร่วม	การระดมเงินและทรัพยากร เพื่อเป็นทุน	การมีข้อตกลงเป้าหมายเพื่อ สร้างคามยั่งยืน และสร้าง ความสัมพันธ์แนวราบ	การจัดการความร่วมมือ ระหว่างองค์กร หน่วยงาน ภาครัฐ และหน่วยงานต่างๆ	
๔. นายสมศักดิ์ บุญมั่น	<ul style="list-style-type: none"> <li>- การบริหารจัดการหมู่บ้าน</li> <li>- การประสานงานกับภาครัฐ</li> <li>- โกล่เกลี่ยข้อพิพาท</li> <li>- การบูรณาการแผนชุมชน</li> </ul>	✓	✓	✓	✓	✓	✓	✓	๗
๕. นายจอง สังข์พุก	<ul style="list-style-type: none"> <li>- การบริหารจัดการหมู่บ้าน</li> <li>- การประสานงานกับภาครัฐ</li> <li>- โกล่เกลี่ยข้อพิพาท</li> <li>- การบูรณาการแผนชุมชน</li> </ul>	✓	✓	✓	✓	✓	✓	✓	๗
๖. นางสุนทรี ใจมีธรรม	<ul style="list-style-type: none"> <li>- การบริหารงานกองทุน</li> <li>- การจัดสวัสดิการชุมชน</li> <li>- เชี่ยวชาญดำเนินงานสาธารณสุข</li> </ul>	✓	✓	✓	✓	✓	✓	✓	๗
๗. นางเพ็ญรดี สังข์พุก	<ul style="list-style-type: none"> <li>- จัดทำแผนชุมชน</li> <li>- ประสานงานกับหน่วยงานราชการ</li> </ul>	✓	✓	✓	✓	✓	✓	✓	๗

ระดับทุนทางสังคม	งานกิจกรรม ของทุนทางสังคม (ระบุ)	๗ คุณลักษณะการจัดการตนเองของชุมชนท้องถิ่น (เติมเครื่องหมาย ✓ ได้มากกว่าหนึ่งข้อ)							รวม จำนวนข้อ ที่ สอดคล้อง
		การสร้างการเรียนรู้ปัญหา และความต้องการของชุมชน	การสร้างกลไกผลักดันทุก ระดับโดยเจ้าภาพเข้ามา ช่วย	การสร้างคนให้จัดการ ตนเองด้วยการสามารถทำเป็น และมีความรู้สึกรับผิดชอบ	การสร้างการมีส่วนร่วม	การระดมเงินและทรัพยากร เพื่อเป็นทุน	การมีข้อตกลงเป้าหมายเพื่อ สร้างความยั่งยืน และสร้าง ความสัมพันธ์แนวราบ	การจัดการความร่วมมือ ระหว่างองค์กร หน่วยงาน ภาครัฐ และหน่วยงานต่างๆ	
	- ผู้จัดกิจกรรมนั้นทนทานการให้กับชมรม ผู้สูงอายุ - มีความสามารถด้านงานพิธีกร								
๘. นายเยี่ยม ทองไทร	- มีความสามารถด้านงานปูนปั้น	✓	✓		✓	✓			๔
๙. นายประสิทธิ์ ปานแก้ว	- มีความสามารถด้านการทำการเกษตร	✓	✓						๒
๑๐. นางบุญเลิศ เชื้อนศิริ	- มีความสามารถด้านงานหัตถกรรมจัก สาน	✓	✓						๒
๑๑. นางสาวแดงประเสริฐ	- มีความสามารถด้านการทำขนมหวาน - สอนการทำขนมหวานให้กลุ่มพัฒนา บทบาทสตรี	✓	✓	✓	✓	✓		✓	๖
๑๒. นายออด สังกข์พุก	- มีความสามารถด้านเครื่องดนตรีไทย - เป็นวิทยากรในชุมชน	✓	✓	✓	✓	✓		✓	๖

ระดับทุนทางสังคม	งานกิจกรรม ของทุนทางสังคม (ระบุ)	๗ คุณลักษณะการจัดการตนเองของชุมชนท้องถิ่น (เติมเครื่องหมาย ✓ ได้มากกว่าหนึ่งข้อ)							รวม จำนวนข้อ ที่ สอดคล้อง
		การสร้างการเรียนรู้ปัญหา และความต้องการของชุมชน	การสร้างกลไกผลักดันทุก ระดับโดยทหาเจ้าภาพเข้ามา ช่วย	การสร้างคนให้ต้องจัดการ ตนเองด้วยการสามารถทำเป็น และมีความรู้สึกรับเป็นเจ้าของ	การสร้างการมีส่วนร่วม	การระดมเงินและทรัพยากร เพื่อเป็นทุน	การมีข้อตกลงเป้าหมายเพื่อ สร้างคามยั่งยืน และสร้าง ความสัมพันธ์แนวราบ	การจัดการความร่วมมือ ระหว่างองค์กร หน่วยงาน ภาครัฐ และหน่วยงานต่างๆ	
๑๓. นายทองจันทร์ นารินทร์	- มีความสามารถด้านงานช่างไม้	✓	✓	✓					๓
๑๔. นายเร็ก แสงอาทิตย์	- ด้านพิธีกรรมทางศาสนา	✓	✓	✓					๓
๑๕. นายบุญมี อ่อนแก้ว	- มีความสามารถด้านการเป็นพิธีกรงาน ต่างๆ - มีความรู้ด้านการทำบัญชี - มีความรู้ด้านการบริหารกองทุน - เป็นผู้ที่มีจิตอาสา	✓	✓	✓	✓	✓	✓	✓	๗
๑๖. นายสนั่น พหุพันธ์	- อนุรักษ์วัฒนธรรมพื้นบ้านวัวเทียม เกวียน	✓	✓		✓	✓			๔
๑๗. นายเสริม แสงอาทิตย์	- มีความสามารถด้านการทำน้ำตาล โตนด	✓	✓		✓	✓			๔
๑๘. นายสิน มากมูล	- อนุรักษ์วัฒนธรรมพื้นบ้านรำโทน	✓	✓		✓	✓		✓	๕

ระดับทุนทางสังคม	งานกิจกรรม ของทุนทางสังคม (ระบุ)	๗ คุณลักษณะการจัดการตนเองของชุมชนท้องถิ่น (เติมเครื่องหมาย ✓ ได้มากกว่าหนึ่งข้อ)							รวม จำนวนข้อ ที่ สอดคล้อง
		การสร้างการเรียนรู้ปัญหา และความต้องการของชุมชน	การสร้างกลไกผลักดันทุก ระดับโดยเจ้าภาพเข้ามา ช่วย	การสร้างคนให้ต้องจัดการ ตนเองด้วยการสามารถทำเป็น และมีความรู้ลึกเป็นเจ้าของ	การสร้างการมีส่วนร่วม	การระดมเงินและทรัพยากร เพื่อเป็นทุน	การมีข้อตกลงเป้าหมายเพื่อ สร้างความยั่งยืน และสร้าง ความสัมพันธ์แนวราบ	การจัดการความร่วมมือ ระหว่างองค์กร หน่วยงาน ภาครัฐ และหน่วยงานต่างๆ	
	<ul style="list-style-type: none"> <li>- เชี่ยวชาญด้านการตีกลองยาวและรำโทน</li> <li>- เป็นผู้มีจิตอาสา</li> <li>- เป็นบุคคลต้นแบบระดับตำบล</li> </ul>								
<b>๒.ระดับกลุ่มองค์กร</b>									
๑. กลุ่มทำแพงเชื่อม	<ul style="list-style-type: none"> <li>- เพื่อฝึกอาชีพและสร้างรายได้เสริมให้สมาชิกกลุ่ม</li> <li>- เพื่อแปรรูปผลผลิตทางการเกษตร</li> </ul>	✓	✓	✓	✓	✓		✓	๖
<b>๓.ระดับแหล่งประโยชน์</b>									
๑. โรงเรียนวัดกุ่ม	<ul style="list-style-type: none"> <li>- เป็นสถานศึกษาของคนในชุมชน</li> <li>- ใช้เป็นสถานที่จัดกิจกรรมต่างๆ ของตำบล</li> </ul>	✓	✓	✓	✓	✓	✓	✓	๗

ระดับทุนทางสังคม	งานกิจกรรม ของทุนทางสังคม (ระบุ)	๗ คุณลักษณะการจัดการตนเองของชุมชนท้องถิ่น (เติมเครื่องหมาย ✓ ได้มากกว่าหนึ่งข้อ)							รวม จำนวนข้อ ที่ สอดคล้อง
		การสร้างการเรียนรู้ปัญหา และความต้องการของชุมชน	การสร้างกลไกผลักดันทุก ระดับโดยเจ้าภาพเข้ามา ช่วย	การสร้างคนให้ต้องจัดการ ตนเองด้วยการสามารถทำเป็น และมีความรู้ลึกเป็นเจ้าของ	การสร้างการมีส่วนร่วม	การระดมเงินและทรัพยากร เพื่อเป็นทุน	การมีข้อตกลงเป้าหมายเพื่อ สร้างความยั่งยืน และสร้าง ความสัมพันธ์แนวราบ	การจัดการความร่วมมือ ระหว่างองค์กร หน่วยงาน ภาครัฐ และหน่วยงานต่างๆ	
๒. วัดกุ่ม	- ประกอบพิธีกรรมทางศาสนา - จัดงานบุญหมู่บ้าน	✓	✓	✓	✓	✓	✓	✓	๗
๓. โรงพยาบาลส่งเสริมสุขภาพ ตำบลบ้านหาด	- บริการด้านสาธารณสุขและ รักษาพยาบาลให้คนในชุมชน - จัดกิจกรรมตรวจสุขภาพ - ประชุมงานร่วมกับอบสม.	✓	✓	✓	✓	✓	✓	✓	๗
๔. ที่ทำการอบต.บ้านหาด	- ติดต่องานราชการต่างๆ - จัดกิจกรรมวันสำคัญต่างๆ - ดำเนินงานพัฒนาในพื้นที่บ้านหาด	✓	✓	✓	✓	✓	✓	✓	๗
๕. ศาลาบ้านท่าช้างใต้	- เป็นสถานที่จัดประชาคมหมู่บ้าน - เป็นสถานที่จัดกิจกรรมของหมู่บ้าน	✓	✓	✓	✓	✓	✓	✓	๗
๖. ศาลากลางบ้านไร่มะขาม	- เป็นสถานที่จัดประชาคมหมู่บ้าน - เป็นสถานที่จัดกิจกรรมของหมู่บ้าน	✓	✓	✓	✓	✓	✓	✓	๗

ระดับทุนทางสังคม	งานกิจกรรม ของทุนทางสังคม (ระบุ)	๗ คุณลักษณะการจัดการตนเองของชุมชนท้องถิ่น (เติมเครื่องหมาย ✓ ได้มากกว่าหนึ่งข้อ)							รวม จำนวนข้อ ที่ สอดคล้อง
		การสร้างการเรียนรู้ปัญหา และความต้องการของชุมชน	การสร้างกลไกผลักดันทุก ระดับโดยทายาทเข้ามามี ส่วนร่วม	การสร้างคนให้ต้องจัดการ ตนเองด้วยการสามารถทำเป็น และมีความรู้สึกเป็นเจ้าของ	การสร้างการมีส่วนร่วม	การระดมเงินและทรัพยากร เพื่อเป็นทุน	การมีข้อตกลงเป้าหมายเพื่อ สร้างความยั่งยืน และสร้าง ความสัมพันธ์แนวราบ	การจัดการความร่วมมือ ระหว่างองค์กร หน่วยงาน ภาครัฐ และหน่วยงานต่างๆ	
๗. ศาลากลางบ้านชีพลอก	- เป็นสถานที่จัดประชาคมหมู่บ้าน - เป็นสถานที่จัดกิจกรรมของหมู่บ้าน	✓	✓	✓	✓	✓	✓	✓	๗
๘. ลำห้วยโพธิ์กรู	- เป็นแหล่งน้ำสำหรับใช้ในการเกษตร	✓			✓			✓	๓
๙. ประปาหมู่บ้าน	- เป็นแหล่งน้ำสำหรับใช้อุปโภคและ บริโภคของคนในหมู่บ้าน	✓			✓	✓		✓	๔
๑๐. คลองท่าลาด	- เป็นแหล่งน้ำสำหรับใช้ในการเกษตร - เป็นพื้นที่รับน้ำในช่วงฤดูฝน	✓			✓			✓	๓
๑๑. คลองไร่มะขาม – ชีพลอก	- เป็นแหล่งน้ำสำหรับใช้ในการเกษตร - เป็นพื้นที่รับน้ำในช่วงฤดูฝน	✓			✓			✓	๓
๑๒. คลองชลประทาน	- เป็นแหล่งน้ำสำหรับใช้ในการเกษตร	✓			✓			✓	๓
๑๓. คลองชีพลอกวัดกุ่ม	- เป็นแหล่งน้ำสำหรับใช้ในการเกษตร	✓			✓			✓	๓
๑๔. ศูนย์เรียนรู้เศรษฐกิจพอเพียง	- ถ่ายทอดความรู้ด้านเศรษฐกิจพอเพียง ให้กับผู้สนใจ	✓	✓	✓	✓	✓	✓	✓	๗

ระดับทุนทางสังคม	งานกิจกรรม ของทุนทางสังคม (ระบุ)	๗ คุณลักษณะการจัดการตนเองของชุมชนท้องถิ่น (เติมเครื่องหมาย ✓ ได้มากกว่าหนึ่งข้อ)							รวม จำนวนข้อ ที่ สอดคล้อง
		การสร้างการเรียนรู้ปัญหา และความต้องการของชุมชน	การสร้างกลไกผลักดันทุก ระดับโดยเจ้าหน้าที่เข้ามา ช่วย	การสร้างคนให้ต้องจัดการ ตนเองด้วยการสามารถทำเป็น และมีความรู้สึกเป็นเจ้าของ	การสร้างการมีส่วนร่วม	การระดมเงินและทรัพยากร เพื่อเป็นทุน	การมีข้อตกลงเป้าหมายเพื่อ สร้างความยั่งยืน และสร้าง ความสัมพันธ์แนวราบ	การจัดการความร่วมมือ ระหว่างองค์กร หน่วยงาน ภาครัฐ และหน่วยงานต่างๆ	
๑๕. ศูนย์วัฒนธรรม	- ถ่ายทอดความรู้ด้านวัฒนธรรมของ ตำบลบ้านหาดไคร้ชาวชนรุ่นหลัง - รวบรวมผลงานด้านวัฒนธรรมของ ตำบลบ้านหาด	✓	✓	✓	✓	✓	✓	✓	๗
๑๖. สหกรณ์เครดิตยูเนียนวัดกุ่ม	- เป็นแหล่งเงินทุนดอกเบี้ยต่ำให้สมาชิก - ขยายหุ้นให้กับผู้สนใจเข้าเป็นสมาชิก	✓	✓	✓	✓	✓	✓	✓	๗
<b>๔.ระดับหมู่บ้าน</b>									
๑. กองทุนหมู่บ้าน	- เป็นแหล่งเงินทุนดอกเบี้ยต่ำสำหรับคน ในหมู่บ้าน - นำดอกผลมาจัดกิจกรรม สาธารณประโยชน์	✓	✓	✓	✓	✓	✓	✓	๗
๒. อาสาสมัครสาธารณสุข หมู่บ้าน (อสม.) หมู่ ๒	- สำรวจแหล่งเพาะพันธุ์ลูกน้ำยุงลาย - ประชาสัมพันธ์ข่าวสารด้านงาน	✓	✓	✓	✓	✓	✓	✓	๗

ระดับทุนทางสังคม	งานกิจกรรม ของทุนทางสังคม (ระบุ)	๗ คุณลักษณะการจัดการตนเองของชุมชนท้องถิ่น (เติมเครื่องหมาย ✓ ได้มากกว่าหนึ่งข้อ)							รวม จำนวนข้อ ที่ สอดคล้อง
		การสร้างการเรียนรู้ปัญหา และความต้องการของชุมชน	การสร้างกลไกผลักดันทุก ระดับโดยเจ้าหน้าที่เข้ามา ช่วย	การสร้างคนให้ต้องจัดการ ตนเองด้วยการสามารถทำเป็น และมีความรู้สึกเป็นเจ้าของ	การสร้างการมีส่วนร่วม	การระดมเงินและทรัพยากร เพื่อเป็นทุน	การมีข้อตกลงเป้าหมายเพื่อ สร้างความยั่งยืน และสร้าง ความสัมพันธ์แนวราบ	การจัดการความร่วมมือ ระหว่างองค์กร หน่วยงาน ภาครัฐ และหน่วยงานต่างๆ	
	สาธารณสุข - ร่วมกับทีมสหวิชาชีพออกเยี่ยมผู้ป่วย - เก็บข้อมูลด้านสุขภาพของครัวเรือน								
๓. คณะกรรมการหมู่บ้าน	- ทำแผนพัฒนาหมู่บ้านและบูรณาการ การใช้แผนพัฒนาหมู่บ้าน - จัดกิจกรรมต่างๆ ในหมู่บ้าน - ประสานงานกับภาครัฐ	✓	✓	✓	✓	✓	✓	✓	๗
<b>๕.ระดับตำบล</b>									
๑. กองทุนพัฒนาบทบาทสตรี	- จัดกิจกรรมประชุมและพบกลุ่ม - จัดกิจกรรมพัฒนาคุณภาพชีวิตของ สมาชิก - ประสานงานในระดับจังหวัด	✓	✓	✓	✓	✓	✓	✓	๗



ระดับทุนทางสังคม	งานกิจกรรม ของทุนทางสังคม (ระบุ)	๗ คุณลักษณะการจัดการตนเองของชุมชนท้องถิ่น (เติมเครื่องหมาย ✓ ได้มากกว่าหนึ่งข้อ)						รวม จำนวนข้อ ที่ สอดคล้อง
		การสร้างการเรียนรู้ปัญหา และความต้องการของชุมชน	การสร้างกลไกผลักดันทุก ระดับโดยเจ้าหน้าที่ภาพเข้ามา ช่วย	การสร้างคนให้ต้องจัดการ ตนเองด้วยการสามารถทำเป็น และมีความรู้ลึกเป็นเจ้าของ	การสร้างการมีส่วนร่วม	การระดมเงินและทรัพยากร เพื่อเป็นทุน	การมีข้อตกลงเป้าหมายเพื่อ สร้างความยั่งยืน และสร้าง ความสัมพันธ์แนวราบ	
๒. กองทุนสวัสดิการชุมชน	<ul style="list-style-type: none"> <li>- จัดสวัสดิการเพื่อพัฒนาคุณภาพชีวิตคนพิการ</li> <li>- จัดสวัสดิการเพื่อพัฒนาคุณภาพชีวิตผู้สูงอายุ</li> </ul>	✓	✓	✓	✓	✓	✓	๗
๓. อาสาสมัครสาธารณสุขหมู่บ้าน (อสม.) ตำบลบ้านหาด	<ul style="list-style-type: none"> <li>- สำรวจแหล่งเพาะพันธุ์ลูกน้ำยุงลาย</li> <li>- ประชาสัมพันธ์ข่าวสารด้านงานสาธารณสุข</li> <li>- ร่วมกับทีมสหวิชาชีพออกเยี่ยมผู้ป่วย</li> <li>- เก็บข้อมูลด้านสุขภาพของครัวเรือน</li> </ul>	✓	✓	✓	✓	✓	✓	๗
๔. ชมรมผู้สูงอายุตำบลบ้านหาด	<ul style="list-style-type: none"> <li>- จัดกิจกรรมตรวจสุขภาพ</li> <li>- จัดกิจกรรมนันทนาการสำหรับผู้สูงอายุ</li> <li>- จัดกิจกรรมเยี่ยมบ้านผู้สูงอายุ</li> </ul>	✓	✓	✓	✓	✓	✓	๗
๕. ชมรมกีฬา	<ul style="list-style-type: none"> <li>- จัดกิจกรรมแข่งกีฬาในตำบล</li> </ul>	✓	✓	✓	✓	✓	✓	๗

ระดับทุนทางสังคม	งานกิจกรรม ของทุนทางสังคม (ระบุ)	๗ คุณลักษณะการจัดการตนเองของชุมชนท้องถิ่น (เติมเครื่องหมาย ✓ ได้มากกว่าหนึ่งข้อ)							รวม จำนวนข้อ ที่ สอดคล้อง
		การสร้างการเรียนรู้ปัญหา และความต้องการของชุมชน	การสร้างกลไกผลักดันทุก ระดับโดยเจ้าภาพเข้ามา ช่วย	การสร้างคนให้ต้องจัดการ ตนเองด้วยการสามารถทำเป็น และมีความรู้สึกเป็นเจ้าของ	การสร้างการมีส่วนร่วม	การระดมเงินและทรัพยากร เพื่อเป็นทุน	การมีข้อตกลงเป้าหมายเพื่อ สร้างความยั่งยืน และสร้าง ความสัมพันธ์แนวราบ	การจัดการความร่วมมือ ระหว่างองค์กร หน่วยงาน ภาครัฐ และหน่วยงานต่างๆ	
๖. ชมรมคนรักตำบลบ้านหาด	- สร้างการมีส่วนร่วมในตำบลบ้านหาด - เปิดโอกาสให้ภาคประชาชนเข้ามามี ส่วนร่วมในการพัฒนาตำบล	✓	✓	✓	✓	✓	✓	✓	๗
๗. กองทุนหลักประกันสุขภาพ ตำบลบ้านหาด	- ส่งเสริมให้ประชาชนเข้าถึงการบริการ ด้านสุขภาพโดยทั่วถึง	✓	✓	✓	✓	✓	✓	✓	๗
<b>๖.ระดับเครือข่าย</b>									
-	-	-	-	-	-	-	-	-	-
<b>หมู่ที่ ๓ บ้านช่องแค</b>									
<b>๑.ระดับบุคคลและครอบครัว</b>									
๑. นายพ่วน เอมดี	- การบริหารจัดการท้องถิ่น - การประสานงานกับภาครัฐ	✓	✓	✓	✓	✓	✓	✓	๗

ระดับทุนทางสังคม	งานกิจกรรม ของทุนทางสังคม (ระบุ)	๗ คุณลักษณะการจัดการตนเองของชุมชนท้องถิ่น (เติมเครื่องหมาย ✓ ได้มากกว่าหนึ่งข้อ)							รวม จำนวนข้อ ที่ สอดคล้อง
		การสร้างการเรียนรู้ปัญหา และความต้องการของชุมชน	การสร้างกลไกผลักดันทุก ระดับโดยทนายเจ้าภาพเข้ามา ช่วย	การสร้างคนให้ต้องจัดการ ตนเองด้วยการสามารถทำเป็น และมีความรู้ลึกเป็นเจ้าของ	การสร้างการมีส่วนร่วม	การระดมเงินและทรัพยากร เพื่อเป็นทุน	การมีข้อตกลงเป้าหมายเพื่อ สร้างความยั่งยืน และสร้าง ความสัมพันธ์แนวราบ	การจัดการความร่วมมือ ระหว่างองค์กร หน่วยงาน ภาครัฐ และหน่วยงานต่างๆ	
	- โกล่เกลี่ยข้อพิพาท								
๒. นายยงยุทธ เอมดี	- การบริการจัดการหมู่บ้านและการ พัฒนาหมู่บ้าน - จัดการความขัดแย้งภายในหมู่บ้าน	✓	✓	✓	✓	✓	✓	✓	๗
๓. นางรินจิต เอมดี	- มีความรู้ด้านการจัดสวัสดิการชุมชน - เชี่ยวชาญด้านการบริหารจัดการกลุ่ม - มีความรู้ด้านการปฐมพยาบาลเบื้องต้น - มีความรู้เกี่ยวกับบริบทของตำบล - เป็นผู้ที่มีจิตอาสาและเป็นพี่รักของผู้คน	✓	✓	✓	✓	✓	✓	✓	๗
๔. นายชัชวาล อินทะจร	- การบริหารจัดการท้องถิ่น - การประสานงานกับภาครัฐและโกล่ เกลี่ยข้อพิพาท	✓	✓	✓	✓	✓	✓	✓	๗
๕. นายสุชาติ ดีประเสริฐ	- โกล่เกลี่ยข้อพิพาท	✓	✓	✓	✓	✓	✓	✓	๗

ระดับทุนทางสังคม	งานกิจกรรม ของทุนทางสังคม (ระบุ)	๗ คุณลักษณะการจัดการตนเองของชุมชนท้องถิ่น (เติมเครื่องหมาย ✓ ได้มากกว่าหนึ่งข้อ)							รวม จำนวนข้อ ที่ สอดคล้อง
		การสร้างการเรียนรู้ปัญหา และความต้องการของชุมชน	การสร้างกลไกผลักดันทุก ระดับโดยทหาเจ้าภาพเข้ามา ช่วย	การสร้างคนให้ต้องจัดการ ตนเองด้วยการสามารถทำเป็น และมีความรู้สึกเป็นเจ้าของ	การสร้างการมีส่วนร่วม	การระดมเงินและทรัพยากร เพื่อเป็นทุน	การมีข้อตกลงเป้าหมายเพื่อ สร้างคามยั่งยืน และสร้าง ความสัมพันธ์แนวราบ	การจัดการความร่วมมือ ระหว่างองค์กร หน่วยงาน ภาครัฐ และหน่วยงานต่างๆ	
	- งานพัฒนาหมู่บ้าน - พิธีกรรมทางศาสนา								
๖. นายเผื่อน เนียมแก้ว	- ศิลปะพื้นบ้านด้านกระบี่กระบอง - มีความสามารถด้านการสร้างบ้านทรง ไทย - ประสานงานกิจกรรมต่างๆ ในหมู่บ้าน	✓	✓	✓	✓	✓	✓	✓	๗
๗. นางสาวศิริพร เอมดี	- งานด้านการจัดการศึกษาให้ชุมชน - การบริหารงานกองทุน	✓	✓	✓	✓	✓	✓	✓	๗
๘. นายทองดี ดีฉ่ำ	- การทำการเกษตรและส่งเสริมให้คนใน ชุมชนทำการเกษตร	✓	✓	✓	✓	✓	✓	✓	๗
๙. นางสาวสุปราณี เอมดี	- งานสาธารณสุขของหมู่บ้าน	✓	✓	✓	✓	✓	✓	✓	๗
๑๐. นายบุญยั้ง นະทะเวศน์	- อนุรักษ์ศิลปะและการแสดงพื้นบ้าน - มีความรู้ด้านการปฐมพยาบาลเบื้องต้น	✓	✓	✓	✓	✓			๕

ระดับทุนทางสังคม	งานกิจกรรม ของทุนทางสังคม (ระบุ)	๗ คุณลักษณะการจัดการตนเองของชุมชนท้องถิ่น (เติมเครื่องหมาย ✓ ได้มากกว่าหนึ่งข้อ)							รวม จำนวนข้อ ที่ สอดคล้อง
		การสร้างการเรียนรู้ปัญหา และความต้องการของชุมชน	การสร้างกลไกผลักดันทุก ระดับโดยเจ้าภาพเข้ามา ช่วย	การสร้างคนให้ต้องจัดการ ตนเองด้วยการสามารถทำเป็น และมีความรู้สึกรับผิดชอบ	การสร้างการมีส่วนร่วม	การระดมเงินและทรัพยากร เพื่อเป็นทุน	การมีข้อตกลงเป้าหมายเพื่อ สร้างความยั่งยืน และสร้าง ความสัมพันธ์แนวราบ	การจัดการความร่วมมือ ระหว่างองค์กร หน่วยงาน ภาครัฐ และหน่วยงานต่างๆ	
	- จัดกิจกรรมกำจัดลูกน้ำยุงลาย								
๑๑. นายโสภณ แสงอยู่	- อนุรักษ์ดนตรีไทย - การเล่นเครื่องดนตรีไทยและเครื่อง ดนตรีสากล	✓	✓	✓	✓	✓			๕
๑๒. นายลัด อินดิษฐ์	- งานแกะสลัก - วัวเทียมไถ	✓	✓	✓					๓
๑๓. นายประกอบ จันทบูรณ์	- งานปั้นหัวสัตว์	✓	✓	✓					๓
๑๔. นายผัน บุญใหญ่	- พิธีกรรมทางศาสนา - เป็นผู้มิจิตอาสา	✓	✓	✓					๓
๑๕. นายมน บำรุงพงษ์	- พิธีกรรมทางศาสนา - มีความรู้ด้านการทำนา	✓	✓	✓					๓
๑๖. นางเรียง พหุพันธ์	- มีความเชี่ยวชาญด้านเพลงพื้นบ้าน (เพลงปรบไก่)	✓	✓	✓					๓

ระดับทุนทางสังคม	งานกิจกรรม ของทุนทางสังคม (ระบุ)	๗ คุณลักษณะการจัดการตนเองของชุมชนท้องถิ่น (เติมเครื่องหมาย ✓ ได้มากกว่าหนึ่งข้อ)							รวม จำนวนข้อ ที่ สอดคล้อง
		การสร้างการเรียนรู้ปัญหา และความต้องการของชุมชน	การสร้างกลไกผลักดันทุก ระดับโดยเจ้าภาพเข้ามา ช่วย	การสร้างคนให้ต้องจัดการ ตนเองด้วยการสามารถทำเป็น และมีความรู้สึกรับเป็นเจ้าของ	การสร้างการมีส่วนร่วม	การระดมเงินและทรัพยากร เพื่อเป็นทุน	การมีข้อตกลงเป้าหมายเพื่อ สร้างคามยั่งยืน และสร้าง ความสัมพันธ์แนวราบ	การจัดการความร่วมมือ ระหว่างองค์กร หน่วยงาน ภาครัฐ และหน่วยงานต่างๆ	
	- เป็นผู้มีจิตอาสา								
๑๗. นายสำราญ เอ็มโอษฐ์	- งานศิลปะปูนปั้น	✓	✓	✓					๓
๑๘. นางพุ่ม จิตอาหาญ	- หมอพื้นบ้านและยาสมุนไพร - เป็นผู้มีจิตอาสา	✓	✓	✓					๓
๑๙. นายบรรพจน์ อินทะเสน	- งานศิลปะปูนปั้น	✓	✓	✓					๓
๒๐. นางสาวอารีย์ มีลี	- มีความเชี่ยวชาญด้านการนำตาลโตนด	✓	✓	✓	✓	✓			๕
๒๑. นายอนุชิต จันทร์ทบุรณ	- มีความรู้ด้านศิลปะปูนปั้น - มีความรู้ด้านการวัดความดันและการ ปฐมพยาบาลเบื้องต้น	✓	✓	✓	✓	✓			๕
๒๒. นางลัดดา ทองไสย	- มีความรู้ด้านการวัดความดันและการ ปฐมพยาบาลเบื้องต้น	✓	✓	✓	✓	✓			๕

ระดับทุนทางสังคม	งานกิจกรรม ของทุนทางสังคม (ระบุ)	๗ คุณลักษณะการจัดการตนเองของชุมชนท้องถิ่น (เติมเครื่องหมาย ✓ ได้มากกว่าหนึ่งข้อ)							รวม จำนวนข้อ ที่ สอดคล้อง
		การสร้างการเรียนรู้ปัญหา และความต้องการของชุมชน	การสร้างกลไกผลักดันทุก ระดับโดยทนายเจ้าภาพเข้ามา ช่วย	การสร้างคนให้ต้องจัดการ ตนเองด้วยการสามารถทำเป็น และมีความรู้ลึกเป็นเจ้าของ	การสร้างการมีส่วนร่วม	การระดมเงินและทรัพยากร เพื่อเป็นทุน	การมีข้อตกลงเป้าหมายเพื่อ สร้างคามยั่งยืน และสร้าง ความสัมพันธ์แนวราบ	การจัดการความร่วมมือ ระหว่างองค์กร หน่วยงาน ภาครัฐ และหน่วยงานต่างๆ	
	- จัดกิจกรรมต่างๆ ในหมู่บ้าน								
๒๓. นายเสริม งามแผ้ว	- มีความสามารถด้านการขึ้นต้นตาล - มีความรู้ด้านศิลปะพื้นบ้านวัวเทียมไถ	✓	✓	✓	✓	✓			๕
๒๔. นายศรี จันทบูรณ์	- มีความสามารถด้านการขึ้นต้นตาล - มีความรู้ด้านศิลปะพื้นบ้านวัวเทียมไถ	✓	✓	✓	✓	✓			๕
๒๕. นายเจียม บุญศิริ	- มีความสามารถด้านการขึ้นต้นตาล - มีความรู้ด้านศิลปะพื้นบ้านวัวเทียมไถ	✓	✓	✓	✓	✓			๕
๒๖. นายประเสริฐ เกตุเมือง	- ดูแลความสงบเรียบร้อยในชุมชน	✓	✓	✓	✓	✓			๕
๒๗. นายชัยยัน นทะเวศ	- ดูแลความสงบเรียบร้อยในชุมชน	✓	✓	✓	✓	✓			๕
๒๘. นางสาวภัททิรา เอมดี	- เยาวชนอนุรักษ์การเล่นกระบี่ กระบอง	✓	✓	✓	✓	✓			๕
๒๙. นายอรรถพล นุชชมพู	- เยาวชนอนุรักษ์การเล่นกระบี่	✓	✓	✓	✓				๔

ระดับทุนทางสังคม	งานกิจกรรม ของทุนทางสังคม (ระบุ)	๗ คุณลักษณะการจัดการตนเองของชุมชนท้องถิ่น (เติมเครื่องหมาย ✓ ได้มากกว่าหนึ่งข้อ)							รวม จำนวนข้อ ที่ สอดคล้อง
		การสร้างการเรียนรู้ปัญหา และความต้องการของชุมชน	การสร้างกลไกผลักดันทุก ระดับโดยทนายเจ้าภาพเข้ามา ช่วย	การสร้างคนให้ต้องจัดการ ตนเองด้วยการสามารถทำเป็น และมีความรู้ลึกเป็นเจ้าของ	การสร้างการมีส่วนร่วม	การระดมเงินและทรัพยากร เพื่อเป็นทุน	การมีข้อตกลงเป้าหมายเพื่อ สร้างความยั่งยืน และสร้าง ความสัมพันธ์แนวราบ	การจัดการความร่วมมือ ระหว่างองค์กร หน่วยงาน ภาครัฐ และหน่วยงานต่างๆ	
	กระบอง								
๓๐. นายพัฒนายุ ข้าหลวง	- มีความสามารถด้านการละเล่นกระบี่ กระบอง	✓	✓	✓	✓				๔
๓๑. นายชำนาญ นิลงาม	- ดูแลความสงบเรียบร้อยในชุมชน - ประสานงานในหมู่บ้าน - มีความรู้ด้านการจัดสวัสดิการชุมชน - เชี่ยวชาญในการบริหารจัดการกลุ่ม	✓	✓	✓	✓			✓	๕
๓๒. นายทองดี ดีฉ่ำ	- ดูแลความสงบเรียบร้อยในชุมชน - ประสานงานในหมู่บ้าน	✓	✓	✓	✓			✓	๕
๓๓. นางสาวเนียง สังก์พุก	- มีความรู้ด้านสาธารณสุข - ทำระบบข้อมูลสุขภาพตำบล	✓	✓	✓	✓			✓	๕
๓๔. นายชูศักดิ์ ศรีสุพรรณ	- มีความรู้ด้านสาธารณสุข - ทำระบบข้อมูลสุขภาพตำบล	✓	✓	✓	✓				๔



ระดับทุนทางสังคม	งานกิจกรรม ของทุนทางสังคม (ระบุ)	๗ คุณลักษณะการจัดการตนเองของชุมชนท้องถิ่น (เติมเครื่องหมาย ✓ ได้มากกว่าหนึ่งข้อ)							รวม จำนวนข้อ ที่ สอดคล้อง
		การสร้างการเรียนรู้ปัญหา และความต้องการของชุมชน	การสร้างกลไกผลักดันทุก ระดับโดยเจ้าหน้าที่เข้ามา ช่วย	การสร้างคนให้ต้องจัดการ ตนเองด้วยการสามารถทำเป็น และมีความรู้ลึกเป็นเจ้าของ	การสร้างการมีส่วนร่วม	การระดมเงินและทรัพยากร เพื่อเป็นทุน	การมีข้อตกลงเป้าหมายเพื่อ สร้างความยั่งยืน และสร้าง ความสัมพันธ์แนวราบ	การจัดการความร่วมมือ ระหว่างองค์กร หน่วยงาน ภาครัฐ และหน่วยงานต่างๆ	
๓๕. นางนิത്യ ขำรักษา	- ประชาสัมพันธ์ข่าวสารด้านสุขภาพ - ออกตรวจสุขภาพของผู้ป่วยติดเตียง	✓	✓	✓	✓				๔
๓๖. นางทองคำ สุขเกษม	- มีความรู้ด้านการปลูกผักไฮโดรโปนิกส์	✓	✓	✓	✓				๔
๓๗. นางสุมาลี ดีประเสริฐ	- ประชาสัมพันธ์ข่าวสารด้านสุขภาพ - ออกตรวจสุขภาพของผู้ป่วยติดเตียง	✓	✓	✓	✓				๔
๓๘. นางรัตนา อินทบุตร	- มีความรู้ด้านการทำขนมหวาน	✓	✓	✓					๓
๓๙. นายสอน อินทบูรณ์	- สำรวจแหล่งเพาะพันธุ์ลูกน้ำยุงลายใน หมู่บ้าน - ประชาสัมพันธ์ข่าวสารด้านสุขภาพ - ออกตรวจสุขภาพของผู้ป่วยติดเตียง	✓	✓	✓	✓				๔
๔๐. นางทวิ เอมดี	- สำรวจแหล่งเพาะพันธุ์ลูกน้ำยุงลายใน หมู่บ้าน	✓	✓	✓	✓				๔

ระดับทุนทางสังคม	งานกิจกรรม ของทุนทางสังคม (ระบุ)	๗ คุณลักษณะการจัดการตนเองของชุมชนท้องถิ่น (เติมเครื่องหมาย ✓ ได้มากกว่าหนึ่งข้อ)							รวม จำนวนข้อ ที่ สอดคล้อง
		การสร้างการเรียนรู้ปัญหา และความต้องการของชุมชน	การสร้างกลไกผลักดันทุก ระดับโดยเจ้าหน้าที่เข้ามา ช่วย	การสร้างคนให้ต้องจัดการ ตนเองด้วยการสามารถทำเป็น และมีความรู้สึกเป็นเจ้าของ	การสร้างการมีส่วนร่วม	การระดมเงินและทรัพยากร เพื่อเป็นทุน	การมีข้อตกลงเป้าหมายเพื่อ สร้างความยั่งยืน และสร้าง ความสัมพันธ์แนวราบ	การจัดการความร่วมมือ ระหว่างองค์กร หน่วยงาน ภาครัฐ และหน่วยงานต่างๆ	
	- ประชาสัมพันธ์ข่าวสารด้านสุขภาพ - มีความสามารถด้านการบริหารจัดการ กลุ่ม								
๔๑. นายสรศักดิ์ สะสวย	- สำรองแหล่งเพาะพันธุ์ลูกน้ำยุงลายใน หมู่บ้าน - ประชาสัมพันธ์ข่าวสารด้านสุขภาพ - มีความรู้ด้านดนตรีสากลและเป็น อาจารย์สอนดนตรีสากล	✓	✓	✓	✓				๔
<b>๒.ระดับกลุ่มองค์กร</b>									
๑. กลุ่มเศรษฐกิจพอเพียง	- เป็นสถานที่เรียนรู้ด้านการทำนาปลอด สารพิษ	✓	✓	✓	✓	✓	✓	✓	๗
๒. กลุ่มวิสาหกิจชุมชนวังตาล	- เชี่ยวชาญด้านการผลิตน้ำตาลสด	✓	✓	✓	✓	✓	✓	✓	๗

ระดับทุนทางสังคม	งานกิจกรรม ของทุนทางสังคม (ระบุ)	๗ คุณลักษณะการจัดการตนเองของชุมชนท้องถิ่น (เติมเครื่องหมาย ✓ ได้มากกว่าหนึ่งข้อ)							รวม จำนวนข้อ ที่ สอดคล้อง
		การสร้างการเรียนรู้ปัญหา และความต้องการของชุมชน	การสร้างกลไกผลักดันทุก ระดับโดยเจ้าหน้าที่ภาคีเข้ามา ช่วย	การสร้างคนให้ต้องจัดการ ตนเองด้วยการสามารถทำเป็น และมีความรู้ลึกเป็นเจ้าของ	การสร้างการมีส่วนร่วม	การระดมเงินและทรัพยากร เพื่อเป็นทุน	การมีข้อตกลงเป้าหมายเพื่อ สร้างความยั่งยืน และสร้าง ความสัมพันธ์แนวราบ	การจัดการความร่วมมือ ระหว่างองค์กร หน่วยงาน ภาครัฐ และหน่วยงานต่างๆ	
	- การแปรรูปน้ำตาลโตนดเพื่อ ออกจำหน่ายเป็นรายได้ให้สมาชิก								
๓. กลุ่มแปรรูปมะยม	- เชี่ยวชาญด้านการทำมะยมหียและ มะยมเชื่อม - การทำผลิตภัณฑ์ออกจำหน่ายเพื่อเป็น รายได้ให้สมาชิก	✓	✓	✓	✓	✓	✓		๖
๔. กลุ่มอนุรักษ์ศิลปะพื้นบ้าน กระบี่กระบอง	- การจัดการแสดงศิลปะพื้นบ้านกระบี่ กระบอง - ถ่ายทอดความรู้และฝึกให้กับเยาวชน	✓	✓	✓	✓		✓	✓	๖
<b>๓.ระดับแหล่งประโยชน์</b>									
๑. ศาลาหนองพลับ	- เป็นสถานที่ประชุมประชาคมหมู่บ้าน - เป็นสถานที่จัดงานเทศน์มหาชาติ - เป็นสถานที่จัดงานบุญหมู่บ้าน	✓	✓	✓	✓	✓	✓	✓	๗

ระดับทุนทางสังคม	งานกิจกรรม ของทุนทางสังคม (ระบุ)	๗ คุณลักษณะการจัดการตนเองของชุมชนท้องถิ่น (เติมเครื่องหมาย ✓ ได้มากกว่าหนึ่งข้อ)							รวม จำนวนข้อ ที่ สอดคล้อง
		การสร้างการเรียนรู้ปัญหา และความต้องการของชุมชน	การสร้างกลไกผลักดันทุก ระดับโดยทายาทเข้ามามี ส่วนร่วม	การสร้างคนให้ต้องจัดการ ตนเองด้วยการสามารถทำเป็น และมีความรู้สึกรับผิดชอบ ของตนเอง	การสร้างการมีส่วนร่วม	การระดมเงินและทรัพยากร เพื่อเป็นทุน	การมีข้อตกลงเป้าหมายเพื่อ สร้างความยั่งยืน และสร้าง ความสัมพันธ์แนวราบ	การจัดการความร่วมมือ ระหว่างองค์กร หน่วยงาน ภาครัฐ และหน่วยงานต่างๆ	
๒. ศาลาาหลุม	- เป็นสถานที่ประชุมประชาคมหมู่บ้าน - เป็นสถานที่จัดงานบุญของหมู่บ้าน	✓	✓	✓	✓	✓	✓	✓	๗
๓. ศาลาหนองโพธิ์	- เป็นสถานที่ประชุมประชาคมหมู่บ้าน - เป็นสถานที่จัดงานบุญหมู่บ้าน	✓	✓	✓	✓	✓	✓	✓	๗
๔. ศาลาป่าเขือ	- ศูนย์เรียนรู้ด้าน ICT ของหมู่บ้าน	✓	✓	✓	✓	✓	✓	✓	๗
๕. คลองท่าลาด - ช่องแค	- เป็นแหล่งน้ำสำหรับใช้ในการเกษตร	✓	✓	✓	✓	✓			๕
๖. คลองนาเรียม	- เป็นแหล่งน้ำสำหรับใช้ในการเกษตร	✓	✓	✓	✓	✓			๕
๗. คลองนาล้อม – หัวกระถิน	- เป็นแหล่งน้ำสำหรับใช้ในการเกษตร	✓	✓	✓	✓	✓			๕
๘. คลองส่งน้ำนาท่อนสั้น	- เป็นแหล่งน้ำสำหรับใช้ในการเกษตร	✓	✓	✓	✓	✓			๕
๙. คลองส่งน้ำนาสิบห้า	- เป็นแหล่งน้ำสำหรับใช้ในการเกษตร	✓	✓	✓	✓	✓			๕

ระดับทุนทางสังคม	งานกิจกรรม ของทุนทางสังคม (ระบุ)	๗ คุณลักษณะการจัดการตนเองของชุมชนท้องถิ่น (เติมเครื่องหมาย ✓ ได้มากกว่าหนึ่งข้อ)							รวม จำนวนข้อ ที่ สอดคล้อง
		การสร้างการเรียนรู้ปัญหา และความต้องการของชุมชน	การสร้างกลไกผลักดันทุก ระดับโดยเจ้าหน้าที่เข้ามา ช่วย	การสร้างคนให้ต้องจัดการ ตนเองด้วยการสามารถทำเป็น และมีความรู้สึกรับผิดชอบ	การสร้างการมีส่วนร่วม	การระดมเงินและทรัพยากร เพื่อเป็นทุน	การมีข้อตกลงเป้าหมายเพื่อ สร้างความยั่งยืน และสร้าง ความสัมพันธ์แนวราบ	การจัดการความร่วมมือ ระหว่างองค์กร หน่วยงาน ภาครัฐ และหน่วยงานต่างๆ	
๑๐. คลองส่งน้ำนาล้อม – นาสีบห้า	- เป็นแหล่งน้ำสำหรับการเกษตร	✓	✓	✓	✓	✓			๕
๑๑. คลองส่งน้ำนามดอน	- เป็นแหล่งน้ำสำหรับการเกษตร	✓	✓	✓	✓	✓			๕
๑๒. คลองส่งน้ำนาหลุม – นาสีบห้า	- เป็นแหล่งน้ำสำหรับการเกษตร	✓	✓	✓	✓	✓			๕
๑๓. คลองส่งน้ำหนองโพธิ์	- เป็นแหล่งน้ำสำหรับการเกษตร	✓	✓	✓	✓	✓			๕
๑๔. คลองส่งน้ำนาหลุม – นามดอน	- เป็นแหล่งน้ำสำหรับการเกษตร	✓	✓	✓	✓	✓			๕
๑๕. สระน้ำนาพลับ	- เป็นแหล่งน้ำสำหรับการเกษตร	✓	✓	✓	✓	✓			๕
๑๖. สระน้ำนาหลุม	- เป็นแหล่งน้ำสำหรับการเกษตร	✓	✓	✓	✓	✓			๕
๑๗. สระน้ำหนองโพธิ์	- เป็นแหล่งน้ำสำหรับการเกษตร	✓	✓	✓	✓	✓			๕

ระดับทุนทางสังคม	งานกิจกรรม ของทุนทางสังคม (ระบุ)	๗ คุณลักษณะการจัดการตนเองของชุมชนท้องถิ่น (เติมเครื่องหมาย ✓ ได้มากกว่าหนึ่งข้อ)							รวม จำนวนข้อ ที่ สอดคล้อง
		การสร้างการเรียนรู้ปัญหา และความต้องการของชุมชน	การสร้างกลไกผลักดันทุก ระดับโดยเจ้าหน้าที่ภาคีเข้ามา ช่วย	การสร้างคนให้ต้องจัดการ ตนเองด้วยการสามารถทำเป็น และมีความรู้สึกเป็นเจ้าของ	การสร้างการมีส่วนร่วม	การระดมเงินและทรัพยากร เพื่อเป็นทุน	การมีข้อตกลงเป้าหมายเพื่อ สร้างความยั่งยืน และสร้าง ความสัมพันธ์แนวราบ	การจัดการความร่วมมือ ระหว่างองค์กร หน่วยงาน ภาครัฐ และหน่วยงานต่างๆ	
๑๘. หอกระจายข่าว	- ใช้ในประชาสัมพันธ์ข้อมูลต่างๆ ให้ ประชาชนทราบ	✓	✓	✓	✓	✓	✓	✓	๗
<b>๔.ระดับหมู่บ้าน</b>									
๑. กองทุนหมู่บ้าน	- เป็นแหล่งเงินทุนดอกเบี้ยต่ำสำหรับคน ในหมู่บ้าน - นำดอกผลมาจัดกิจกรรม สาธารณประโยชน์	✓	✓	✓	✓	✓	✓	✓	๗
๒. อาสาสมัครสาธารณสุข หมู่บ้าน (อสม.) หมู่ ๓	- สำรวจแหล่งเพาะพันธุ์ลูกน้ำยุงลาย - ประชาสัมพันธ์ข่าวสารด้านงาน สาธารณสุข - ร่วมกับทีมสทวิชาชีพออกเยี่ยมผู้ป่วย - เก็บข้อมูลด้านสุขภาพของครัวเรือน	✓	✓	✓	✓	✓	✓	✓	๗
๓. กลุ่มสตรีอาสาพัฒนาหมู่บ้าน	- จัดกิจกรรมลดละเลิกเหล้าและกิจกรรม	✓	✓	✓	✓	✓	✓	✓	๗

ระดับทุนทางสังคม	งานกิจกรรม ของทุนทางสังคม (ระบุ)	๗ คุณลักษณะการจัดการตนเองของชุมชนท้องถิ่น (เติมเครื่องหมาย ✓ ได้มากกว่าหนึ่งข้อ)							รวม จำนวนข้อ ที่ สอดคล้อง
		การสร้างการเรียนรู้ปัญหา และความต้องการของชุมชน	การสร้างกลไกผลักดันทุก ระดับโดยথাเจ้าภาพเข้ามา ช่วย	การสร้างคนให้ต้องจัดการ ตนเองด้วยการสามารถทำเป็น และมีความรู้สึกรู้สีกเป็นเจ้าของ	การสร้างการมีส่วนร่วม	การระดมเงินและทรัพยากร เพื่อเป็นทุน	การมีข้อตกลงเป้าหมายเพื่อ สร้างความยั่งยืน และสร้าง ความสัมพันธ์แนวราบ	การจัดการความร่วมมือ ระหว่างองค์กร หน่วยงาน ภาครัฐ และหน่วยงานต่างๆ	
	จิตอาสา - จัดฝึกอบรมอาชีพ - จัดกิจกรรมพบกลุ่ม								
๔. กลุ่มอาสาสมัครอพม.	- ออกเยี่ยมผู้พิการ - จัดกิจกรรมพัฒนาคุณภาพชีวิตผู้สูงอายุ	✓	✓	✓	✓	✓	✓	✓	๗
๕. คณะกรรมการหมู่บ้าน	- ทำแผนพัฒนาหมู่บ้านและบูรณาการ การใช้แผนพัฒนาหมู่บ้าน - จัดกิจกรรมต่างๆ ในหมู่บ้าน	✓	✓	✓	✓	✓	✓	✓	๗
๕.ระดับตำบล									
-	-	-	-	-	-	-	-	-	-
๖.ระดับเครือข่าย									

ระดับทุนทางสังคม	งานกิจกรรม ของทุนทางสังคม (ระบุ)	๗ คุณลักษณะการจัดการตนเองของชุมชนท้องถิ่น (เติมเครื่องหมาย ✓ ได้มากกว่าหนึ่งข้อ)							รวม จำนวนข้อ ที่ สอดคล้อง
		การสร้างการเรียนรู้ปัญหา และความต้องการของชุมชน	การสร้างกลไกผลักดันทุก ระดับโดยเจ้าภาพเข้ามา ช่วย	การสร้างคนให้ต้องจัดการ ตนเองด้วยการสามารถทำเป็น และมีความรู้สึกเป็นเจ้าของ	การสร้างการมีส่วนร่วม	การระดมเงินและทรัพยากร เพื่อเป็นทุน	การมีข้อตกลงเป้าหมายเพื่อ สร้างความยั่งยืน และสร้าง ความสัมพันธ์แนวราบ	การจัดการความร่วมมือ ระหว่างองค์กร หน่วยงาน ภาครัฐ และหน่วยงานต่างๆ	
๑. สภาองค์กรชุมชน	<ul style="list-style-type: none"> <li>- เพื่อรวมกลุ่มองค์กรต่างๆ ในระดับ ตำบลและทำหน้าที่สนับสนุนการพัฒนา ในระดับตำบล</li> <li>- จัดกิจกรรมปลอดสารพิษ</li> <li>- จัดกิจกรรมสวดมนต์ข้ามปี</li> <li>- จัดกิจกรรมงดเหล้าเข้าพรรษา</li> <li>- เปิดเวทีให้ประชาชนเข้ามาแสดงความคิดเห็น ในการพัฒนาตำบลบ้านหาด</li> </ul>	✓	✓	✓	✓	✓	✓	✓	๗
หมู่ที่ ๔ บ้านไร่แค									
๑.ระดับบุคคลและครอบครัว									
๑. นายไย นุภาสันต์	<ul style="list-style-type: none"> <li>- การบริหารจัดการท้องถิ่น</li> <li>- ไกล่เกลี่ยข้อพิพาท</li> <li>- ดูแลการแก้ปัญหายาเสพติด</li> </ul>	✓	✓	✓	✓	✓	✓	✓	๗



ระดับทุนทางสังคม	งานกิจกรรม ของทุนทางสังคม (ระบุ)	๗ คุณลักษณะการจัดการตนเองของชุมชนท้องถิ่น (เติมเครื่องหมาย ✓ ได้มากกว่าหนึ่งข้อ)							รวม จำนวนข้อ ที่ สอดคล้อง
		การสร้างการเรียนรู้ปัญหา และความต้องการของชุมชน	การสร้างกลไกผลักดันทุก ระดับโดยหาเจ้าภาพเข้ามา ช่วย	การสร้างคนให้ต้องจัดการ ตนเองด้วยการสามารถทำเป็น และมีความรู้สึกรับผิดชอบ	การสร้างการมีส่วนร่วม	การระดมเงินและทรัพยากร เพื่อเป็นทุน	การมีข้อตกลงเป้าหมายเพื่อ สร้างความยั่งยืน และสร้าง ความสัมพันธ์แนวราบ	การจัดการความร่วมมือ ระหว่างองค์กร หน่วยงาน ภาครัฐ และหน่วยงานต่างๆ	
	- มีความรู้เรื่องวัวเทียมเกวียน								
๒. นายฉลวย จงเจริญ	- การบริการจัดการหมู่บ้านและการ พัฒนาหมู่บ้าน - สนับสนุนการทำแผนชุมชน - จัดกิจกรรมต่อต้านยาเสพติด - จัดการความขัดแย้งภายในหมู่บ้าน - มีความรู้ด้านการก่อสร้าง - มีความรู้เรื่องกิจกรรมกลองยาว	✓	✓	✓	✓	✓	✓	✓	๗
๓. นายจเร เกตุกรณ์	- การบริการจัดการหมู่บ้านและการ พัฒนาหมู่บ้าน - จัดการความขัดแย้งภายในหมู่บ้าน - มีความรู้ด้านการก่อสร้าง	✓	✓	✓	✓	✓	✓	✓	๗
๔. นายทองดี รักมิตร	- เป็นผู้มั่งมีจิตอาสา	✓	✓	✓	✓				๔

ระดับทุนทางสังคม	งานกิจกรรม ของทุนทางสังคม (ระบุ)	๗ คุณลักษณะการจัดการตนเองของชุมชนท้องถิ่น (เติมเครื่องหมาย ✓ ได้มากกว่าหนึ่งข้อ)						รวม จำนวนข้อ ที่ สอดคล้อง	
		การสร้างการเรียนรู้ปัญหา และความต้องการของชุมชน	การสร้างกลไกผลักดันทุก ระดับโดยทหาเจ้าภาพเข้ามา ช่วย	การสร้างคนให้ต้องจัดการ ตนเองด้วยการสามารถทำเป็น และมีความรู้สึกละเป็นเจ้าของ	การสร้างการมีส่วนร่วม	การระดมเงินและทรัพยากร เพื่อเป็นทุน	การมีข้อตกลงเป้าหมายเพื่อ สร้างคามยั่งยืน และสร้าง ความสัมพันธ์แนวราบ		การจัดการความร่วมมือ ระหว่างองค์กร หน่วยงาน ภาครัฐ และหน่วยงานต่างๆ
๕. นายบุญช่วย บุญมัน	<ul style="list-style-type: none"> <li>- การบริการจัดการหมู่บ้านและการพัฒนาหมู่บ้าน</li> <li>- จัดการความขัดแย้งภายในหมู่บ้าน</li> <li>- มีความรู้เรื่องวัวเทียมเกวียน</li> </ul>	✓	✓	✓	✓	✓	✓	✓	๗
๖. นายศิริวุฒิ เกตุกรณ์	<ul style="list-style-type: none"> <li>- การบริการจัดการหมู่บ้านและการพัฒนาหมู่บ้าน</li> <li>- จัดประชาคมในหมู่บ้าน</li> <li>- มีความรู้ด้านการก่อสร้าง</li> </ul>	✓	✓	✓	✓	✓	✓	✓	๗
๗. นางสาวน แจ่มจันทร์	<ul style="list-style-type: none"> <li>- ทำงานด้านสาธารณสุขชุมชน</li> <li>- มีความรู้ด้านการวางแผนโบราณ</li> </ul>	✓	✓	✓	✓				๔
๘. นางบุญรวม พันธุ์สังข์	<ul style="list-style-type: none"> <li>- มีความรู้เรื่องการทำขนมหวาน</li> </ul>	✓	✓	✓	✓				๔
๑๐. นายชัย แสงอาทิตย์	<ul style="list-style-type: none"> <li>- มีความรู้เรื่องการทำคั้นไถ</li> <li>- มีความรู้เรื่องการทำน้ำตาล</li> </ul>	✓	✓	✓	✓				๔

ระดับทุนทางสังคม	งานกิจกรรม ของทุนทางสังคม (ระบุ)	๗ คุณลักษณะการจัดการตนเองของชุมชนท้องถิ่น (เติมเครื่องหมาย ✓ ได้มากกว่าหนึ่งข้อ)							รวม จำนวนข้อ ที่ สอดคล้อง
		การสร้างการเรียนรู้ปัญหา และความต้องการของชุมชน	การสร้างกลไกผลักดันทุก ระดับโดยเจ้าภาพเข้ามา ช่วย	การสร้างคนให้ต้องจัดการ ตนเองด้วยการสามารถทำเป็น และมีความรู้สึกลึกเป็นเจ้าของ	การสร้างการมีส่วนร่วม	การระดมเงินและทรัพยากร เพื่อเป็นทุน	การมีข้อตกลงเป้าหมายเพื่อ สร้างคามยั่งยืน และสร้าง ความสัมพันธ์แนวราบ	การจัดการความร่วมมือ ระหว่างองค์กร หน่วยงาน ภาครัฐ และหน่วยงานต่างๆ	
	- ผู้เชี่ยวชาญด้านวัวเทียมเกวียน								
๑๑. นายสถิตย์ ชูเชิด	- มีความรู้เรื่องการทำขนมเปียะ	✓	✓	✓					๓
๑๒. นายรอด จงเจริญ	- มีความรู้เรื่องกิจกรรมกลองยาว - มีความเชี่ยวชาญด้านการบำรุงดิน	✓	✓	✓	✓				๔
๑๓. นางละม่อม แสนสบาย	- มีความรู้เรื่องกิจกรรมกลองยาว - มีความรู้เรื่องการทำขนมหวาน	✓	✓	✓	✓				๔
๑๕. นางเทียม แสงอาทิตย์	- มีความรู้เรื่องกวาดยาเด็ก	✓	✓	✓	✓				๔
๑๖. นายหวล งามพัทตร์	- การบริการจัดการหมู่บ้านและการ พัฒนาหมู่บ้าน - บริหารจัดการกลุ่มฌาปนกิจ	✓	✓	✓	✓	✓	✓	✓	๗
๑๗. นางเชื้อ จงเจริญ	- มีความรู้เรื่องการทำอาหาร - ทำงานด้านสาธารณสุขชุมชน	✓	✓	✓	✓				๔

ระดับทุนทางสังคม	งานกิจกรรม ของทุนทางสังคม (ระบุ)	๗ คุณลักษณะการจัดการตนเองของชุมชนท้องถิ่น (เติมเครื่องหมาย ✓ ได้มากกว่าหนึ่งข้อ)							รวม จำนวนข้อ ที่ สอดคล้อง
		การสร้างการเรียนรู้ปัญหา และความต้องการของชุมชน	การสร้างกลไกผลักดันทุก ระดับโดยทหาเจ้าภาพเข้ามา ช่วย	การสร้างคนให้ต้องจัดการ ตนเองด้วยการสามารถทำเป็น และมีความรู้ลึกเป็นเจ้าของ	การสร้างการมีส่วนร่วม	การระดมเงินและทรัพยากร เพื่อเป็นทุน	การมีข้อตกลงเป้าหมายเพื่อ สร้างความยั่งยืน และสร้าง ความสัมพันธ์แนวราบ	การจัดการความร่วมมือ ระหว่างองค์กร หน่วยงาน ภาครัฐ และหน่วยงานต่างๆ	
๑๘. นายรุ่ง อยู่สำราญ	- จัดกิจกรรมวันสำคัญต่างๆ ของหมู่บ้าน - มีความรู้ด้านกลองยาว	✓	✓	✓	✓				๔
๑๙. นางไกร นุภาสันต์	- เป็นบุคคลต้นแบบด้านการ เปลี่ยนแปลงพฤติกรรมเสี่ยงต่อโรคเรื้อรัง	✓	✓	✓	✓				๔
๒๐. นายพุด แจ่มจันทร์	- เป็นผู้เชี่ยวชาญด้านกลองยาว - เป็นผู้มิจิตอาสา	✓	✓	✓	✓				๔
๒๑. นายใจ กลั่นกลิน	- โกล่เกลี่ยข้อพิพาท - งานพัฒนาหมู่บ้าน - พิธีกรรมทางศาสนา	✓	✓	✓	✓		✓		๔
<b>๒.ระดับกลุ่มองค์กร</b>									
๑. กลุ่มวิวเทียมเกวียน	- ร่วมกิจกรรมองค์กรปกครองส่วน ท้องถิ่นหรือหน่วยงานราชการต่างๆ	✓	✓	✓	✓	✓			๕
๒. กลุ่มศิลปะกลองยาว	- การจัดการแสดงศิลปะพื้นบ้านและร่วม	✓	✓	✓	✓				๔

ระดับทุนทางสังคม	งานกิจกรรม ของทุนทางสังคม (ระบุ)	๗ คุณลักษณะการจัดการตนเองของชุมชนท้องถิ่น (เติมเครื่องหมาย ✓ ได้มากกว่าหนึ่งข้อ)							รวม จำนวนข้อ ที่ สอดคล้อง
		การสร้างการเรียนรู้ปัญหา และความต้องการของชุมชน	การสร้างกลไกผลักดันทุก ระดับโดยเจ้าภาพเข้ามา ช่วย	การสร้างคนให้ต้องจัดการ ตนเองด้วยการสามารถทำเป็น และมีความรู้สึกรับผิดชอบ	การสร้างการมีส่วนร่วม	การระดมเงินและทรัพยากร เพื่อเป็นทุน	การมีข้อตกลงเป้าหมายเพื่อ สร้างความยั่งยืน และสร้าง ความสัมพันธ์แนวราบ	การจัดการความร่วมมือ ระหว่างองค์กร หน่วยงาน ภาครัฐ และหน่วยงานต่างๆ	
	กิจกรรมกักบงค์กรปกครองส่วนท้องถิ่น								
๓. กลุ่มแม่บ้านสตรี	- จัดฝึกอบรมให้สมาชิกทำดอกไม้ ประดิษฐ์และการประดิษฐ์ดอกไม้จันทร์ เพื่อจำหน่ายเป็นอาชีพเสริม - ส่งเสริมการร่วมกลุ่มของสตรี	✓	✓	✓	✓	✓		✓	๖
๔. กลุ่มออมทรัพย์	- เป็นแหล่งการออมเงินของชุมชน ซึ่ง สมาชิกจะมาส่งเงินออมทุกเดือน เดือน ละ ๒๐๐ - ๕๐๐ บาท - เป็นแหล่งเงินทุนดอกเบี้ยต่ำของชุมชน - มอบทุนการศึกษาและสนับสนุน งบประมาณในการจัดกิจกรรมสาธารณะ ประโยชน์	✓	✓	✓	✓	✓	✓	✓	๗
๕. กลุ่มอาหารคาวหวาน	- เป็นการรวมตัวกันของผู้มีจิตอาสาที่	✓	✓	✓	✓				๔

ระดับทุนทางสังคม	งานกิจกรรม ของทุนทางสังคม (ระบุ)	๗ คุณลักษณะการจัดการตนเองของชุมชนท้องถิ่น (เติมเครื่องหมาย ✓ ได้มากกว่าหนึ่งข้อ)							รวม จำนวนข้อ ที่ สอดคล้อง
		การสร้างการเรียนรู้ปัญหา และความต้องการของชุมชน	การสร้างกลไกผลักดันทุก ระดับโดยเจ้าภาพเข้ามา ช่วย	การสร้างคนให้ต้องจัดการ ตนเองด้วยการสามารถทำเป็น และมีความรู้สึกเป็นเจ้าของ	การสร้างการมีส่วนร่วม	การระดมเงินและทรัพยากร เพื่อเป็นทุน	การมีข้อตกลงเป้าหมายเพื่อ สร้างความยั่งยืน และสร้าง ความสัมพันธ์แนวราบ	การจัดการความร่วมมือ ระหว่างองค์กร หน่วยงาน ภาครัฐ และหน่วยงานต่างๆ	
	ช่วยกันทำอาหารเลี้ยงเวลาหมู่บ้านจัด งานต่างๆ								
<b>๓.ระดับแหล่งประโยชน์</b>									
๑. ศาลาไร้หนอง	- ประชุมประชาคมหมู่บ้าน - สถานที่ทำกิจกรรมต่างๆ ในชุมชน	✓	✓	✓	✓	✓	✓	✓	๗
๒. ศาลาไร้แค	- ประชุมประชาคมหมู่บ้าน - สถานที่ทำกิจกรรมต่างๆ ในชุมชน	✓	✓	✓	✓	✓	✓	✓	๗
๓. ศาลาตะกาด	- ประชุมประชาคมหมู่บ้าน - สถานที่ทำกิจกรรมต่างๆ ในชุมชน	✓	✓	✓	✓	✓	✓	✓	๗
๔. สระน้ำนาแก้ว	- เป็นแหล่งน้ำสำหรับใช้ในการเกษตร - เป็นแหล่งน้ำสำหรับใช้ในฤดูแล้ง	✓	✓	✓	✓				๔
๕. สระน้ำตะกาด	- เป็นแหล่งน้ำสำหรับใช้ในประปา หมู่บ้าน	✓	✓	✓	✓				๔

ระดับทุนทางสังคม	งานกิจกรรม ของทุนทางสังคม (ระบุ)	๗ คุณลักษณะการจัดการตนเองของชุมชนท้องถิ่น (เติมเครื่องหมาย ✓ ได้มากกว่าหนึ่งข้อ)							รวม จำนวนข้อ ที่ สอดคล้อง
		การสร้างการเรียนรู้ปัญหา และความต้องการของชุมชน	การสร้างกลไกผลักดันทุก ระดับโดยเจ้าหน้าที่เข้ามา ช่วย	การสร้างคนให้ต้องจัดการ ตนเองด้วยการสามารถทำเป็น และมีความรู้สึกรับผิดชอบ	การสร้างการมีส่วนร่วม	การระดมเงินและทรัพยากร เพื่อเป็นทุน	การมีข้อตกลงเป้าหมายเพื่อ สร้างความยั่งยืน และสร้าง ความสัมพันธ์แนวราบ	การจัดการความร่วมมือ ระหว่างองค์กร หน่วยงาน ภาครัฐ และหน่วยงานต่างๆ	
๖. ลำห้วยโพธิ์กรู	- เป็นแหล่งน้ำสำหรับใช้ในการเกษตร	✓	✓	✓	✓				๔
๗. สนามกีฬาประจำหมู่บ้าน	- สถานที่ออกกำลังกายและเล่นกีฬาของ คนในชุมชน	✓	✓	✓	✓	✓	✓	✓	๗
๘. ที่ทำการกำนันตำบลบ้านหาด	- เป็นสถานที่รับแจ้งเหตุการณ์ต่างๆ ของ ชุมชน - ใช้เป็นสถานที่ประชุมของ คณะกรรมการหมู่บ้าน	✓	✓	✓	✓	✓	✓	✓	๗
๙. หอกระจายข่าว	- ใช้ในประชาสัมพันธ์ข้อมูลต่างๆ ให้ ประชาชนทราบ	✓	✓	✓	✓	✓	✓	✓	๗
๑๐. ประปาหมู่บ้าน	- ผลิตน้ำสะอาดเพื่อใช้สำหรับการ อุปโภคและบริโภคของคนในหมู่บ้าน	✓	✓	✓	✓	✓	✓	✓	๗
๔.ระดับหมู่บ้าน									

ระดับทุนทางสังคม	งานกิจกรรม ของทุนทางสังคม (ระบุ)	๗ คุณลักษณะการจัดการตนเองของชุมชนท้องถิ่น (เติมเครื่องหมาย ✓ ได้มากกว่าหนึ่งข้อ)							รวม จำนวนข้อ ที่ สอดคล้อง
		การสร้างการเรียนรู้ปัญหา และความต้องการของชุมชน	การสร้างกลไกผลักดันทุก ระดับโดยเจ้าหน้าที่ภาคีเข้ามา ช่วย	การสร้างคนให้ต้องจัดการ ตนเองด้วยการสามารถทำเป็น และมีความรู้สึกรับผิดชอบ	การสร้างการมีส่วนร่วม	การระดมเงินและทรัพยากร เพื่อเป็นทุน	การมีข้อตกลงเป้าหมายเพื่อ สร้างความยั่งยืน และสร้าง ความสัมพันธ์แนวราบ	การจัดการความร่วมมือ ระหว่างองค์กร หน่วยงาน ภาครัฐ และหน่วยงานต่างๆ	
๑. กองทุนหมู่บ้าน	<ul style="list-style-type: none"> <li>- เป็นแหล่งเงินทุนหมุนเวียน สำหรับให้ คนในหมู่บ้านกู้ยืมไปลงทุนเพื่อประกอบ อาชีพเสริมสร้างกระบวนการพึ่งพาตัวเอง ของหมู่บ้าน</li> <li>- สนับสนุนและส่งเสริมกิจกรรมที่มีมีส่วน ในการพัฒนาหมู่บ้าน</li> </ul>	✓	✓	✓	✓	✓	✓	✓	๗
๒. คณะกรรมการหมู่บ้าน	<ul style="list-style-type: none"> <li>- ทำแผนพัฒนาหมู่บ้านและบูรณาการ การใช้แผนพัฒนาหมู่บ้าน</li> <li>- จัดกิจกรรมต่างๆ ในหมู่บ้าน</li> <li>- กระจายข่าวสารให้ชาวบ้านทราบ</li> <li>- อาสาป้องกันและระงับโรค</li> </ul>	✓	✓	✓	✓	✓	✓	✓	๗
๓. กลุ่มฌาปนกิจ	<ul style="list-style-type: none"> <li>- นำเงินช่วยเหลือสมาชิกกรณีเสียชีวิต</li> </ul>	✓	✓	✓	✓	✓	✓	✓	๗
๔. กลุ่มเพื่อนช่วยเพื่อน	<ul style="list-style-type: none"> <li>- ระดมเงินช่วยเหลืองานศพของสมาชิก</li> </ul>	✓	✓	✓	✓	✓	✓	✓	๗



ระดับทุนทางสังคม	งานกิจกรรม ของทุนทางสังคม (ระบุ)	๗ คุณลักษณะการจัดการตนเองของชุมชนท้องถิ่น (เติมเครื่องหมาย ✓ ได้มากกว่าหนึ่งข้อ)							รวม จำนวนข้อ ที่ สอดคล้อง
		การสร้างการเรียนรู้ปัญหา และความต้องการของชุมชน	การสร้างกลไกผลักดันทุก ระดับโดยเจ้าภาพเข้ามา ช่วย	การสร้างคนให้จัดการ ตนเองด้วยการสามารถทำเป็น และมีความรู้สึกเป็นเจ้าของ	การสร้างการมีส่วนร่วม	การระดมเงินและทรัพยากร เพื่อเป็นทุน	การมีข้อตกลงเป้าหมายเพื่อ สร้างความยั่งยืน และสร้าง ความสัมพันธ์แนวราบ	การจัดการความร่วมมือ ระหว่างองค์กร หน่วยงาน ภาครัฐ และหน่วยงานต่างๆ	
๕. อาสาสมัครสาธารณสุขประจำ หมู่บ้าน (อสม.)	- มีบทบาทในการเป็นผู้นำการดำเนินงาน พัฒนาสุขภาพอนามัย และคุณภาพชีวิต ของประชาชนในหมู่บ้าน เป็นผู้นำการ เปลี่ยนแปลง พฤติกรรมด้านสุขภาพ อนามัยของประชาชนในชุมชน และมี หน้าที่ แก่ข่าวร้ายกระจายข่าวดี ซึ่บริการ ประสานงานสาธารณสุข บำบัดทุกข์ ประชาชน	✓	✓	✓	✓	✓	✓	✓	๗
๖. กลุ่มประปาหมู่บ้าน	- ดูแลการผลิตน้ำจากประปาหมู่บ้าน	✓	✓	✓	✓	✓	✓	๗	
<b>๕.ระดับต่ำ</b>									
-	-	-	-	-	-	-	-	-	-
<b>๖.ระดับเครือข่าย</b>									

ระดับทุนทางสังคม	งานกิจกรรม ของทุนทางสังคม (ระบุ)	๗ คุณลักษณะการจัดการตนเองของชุมชนท้องถิ่น (เติมเครื่องหมาย ✓ ได้มากกว่าหนึ่งข้อ)							รวม จำนวนข้อ ที่ สอดคล้อง
		การสร้างการเรียนรู้ปัญหา และความต้องการของชุมชน	การสร้างกลไกผลักดันทุก ระดับโดยเจ้าหน้าที่เข้ามา ช่วย	การสร้างคนให้ต้องจัดการ ตนเองด้วยการสามารถทำเป็น และมีความรู้สึกรับผิดชอบ	การสร้างการมีส่วนร่วม	การระดมเงินและทรัพยากร เพื่อเป็นทุน	การมีข้อตกลงเป้าหมายเพื่อ สร้างความยั่งยืน และสร้าง ความสัมพันธ์แนวราบ	การจัดการความร่วมมือ ระหว่างองค์กร หน่วยงาน ภาครัฐ และหน่วยงานต่างๆ	
๑. กลุ่มเครือข่ายสหกรณ์ การเกษตร	- เพื่อส่งเสริมให้เกษตรกรรวมกลุ่มสร้าง ความเข้มแข็งและอำนาจต่อรองให้ เกษตรกร - ให้สมาชิกกู้เงินเพื่อใช้ลงทุนในการทำ การเกษตร - สนับสนุนด้านการตลาดให้สมาชิก	✓	✓	✓	✓	✓	✓	✓	๗
หมู่บ้านหนองแก้ว									
๑.ระดับบุคคลและครอบครัว									
๑. นายอภิวัฒน์ ศรีแจ้	- การบริการจัดการหมู่บ้านและการ พัฒนาหมู่บ้าน - จัดการความขัดแย้งภายในหมู่บ้าน	✓	✓	✓	✓	✓	✓	✓	๗
๒. ดต.ประเสริฐ ลำพู	- การบริการจัดการหมู่บ้านและการ พัฒนาตำบล	✓	✓	✓	✓	✓	✓	✓	๗

ระดับทุนทางสังคม	งานกิจกรรม ของทุนทางสังคม (ระบุ)	๗ คุณลักษณะการจัดการตนเองของชุมชนท้องถิ่น (เติมเครื่องหมาย ✓ ได้มากกว่าหนึ่งข้อ)							รวม จำนวนข้อ ที่ สอดคล้อง
		การสร้างการเรียนรู้ปัญหา และความต้องการของชุมชน	การสร้างกลไกผลักดันทุก ระดับโดยเจ้าภาพเข้ามา ช่วย	การสร้างคนให้ต้องจัดการ ตนเองด้วยการสามารถทำเป็น และมีความรู้สึกรับผิดชอบ	การสร้างการมีส่วนร่วม	การระดมเงินและทรัพยากร เพื่อเป็นทุน	การมีข้อตกลงเป้าหมายเพื่อ สร้างความยั่งยืน และสร้าง ความสัมพันธ์แนวราบ	การจัดการความร่วมมือ ระหว่างองค์กร หน่วยงาน ภาครัฐ และหน่วยงานต่างๆ	
	- จัดการความขัดแย้งภายในตำบล								
๓. นายน้อย หอมทน	- การบริการจัดการกลุ่มอาชีพนิกิจ สงเคราะห์	✓	✓	✓	✓	✓	✓	✓	๗
๔. นายกริช พ่วงอินทร์	- การบริการจัดการประปาหมู่บ้าน	✓	✓	✓	✓	✓	✓	✓	๗
๕. นายบุญมาก คงทอง	- เชี่ยวชาญด้านสมุนไพร - เชี่ยวชาญด้านการจักสาน	✓	✓	✓	✓				๔
๖. นายสุ่ม แจ่มฉิม	- เชี่ยวชาญด้านการรักษาผู้โดนพิษงู	✓	✓	✓	✓				๔
๗. นางผิน เอกพันธ์	- พิธีกรทางศาสนา	✓	✓	✓	✓				๔
๘. นายบุญเลิศ เจริญดี	- มีความรู้เรื่องการเกษตร	✓	✓	✓	✓				๔
๙. นายม้อย รักมิตร	- มีความรู้เรื่องการทำเกษตรชีวภาพ	✓	✓	✓	✓				๔
๑๐. นางเพ็ญ ศรีแจ้	- มีความรู้เรื่องการทำร้องรำ เพลงพื้นบ้าน	✓	✓	✓	✓				๔

ระดับทุนทางสังคม	งานกิจกรรม ของทุนทางสังคม (ระบุ)	๗ คุณลักษณะการจัดการตนเองของชุมชนท้องถิ่น (เติมเครื่องหมาย ✓ ได้มากกว่าหนึ่งข้อ)							รวม จำนวนข้อ ที่ สอดคล้อง
		การสร้างการเรียนรู้ปัญหา และความต้องการของชุมชน	การสร้างกลไกผลักดันทุก ระดับโดยเจ้าภาพเข้ามา ช่วย	การสร้างคนให้ต้องจัดการ ตนเองด้วยการสามารถทำเป็น และมีความรู้สึกรับผิดชอบ	การสร้างการมีส่วนร่วม	การระดมเงินและทรัพยากร เพื่อเป็นทุน	การมีข้อตกลงเป้าหมายเพื่อ สร้างความยั่งยืน และสร้าง ความสัมพันธ์แนวราบ	การจัดการความร่วมมือ ระหว่างองค์กร หน่วยงาน ภาครัฐ และหน่วยงานต่างๆ	
๑๑. นายบุญล้น ทองแซก	- มีความรู้เรื่องการร้องรำ เพลงพื้นบ้าน	✓	✓	✓	✓				๔
๑๒. นายเรื่อน จันทร์เพ็ญ	- มีความรู้เรื่องการแปรรูปตาลโตนด	✓	✓	✓	✓	✓			๕
๑๓. นางพลอย จันทร์เพ็ญ	- มีความรู้เรื่องการแปรรูปตาลโตนด	✓	✓	✓	✓	✓			๕
๑๔. นางนกแก้ว แจ้งฉิม	- มีความรู้เรื่องการทำทองม้วน	✓	✓	✓	✓	✓			๕
๑๕. นายทอง ศิรินันท์	- การบริการจัดการหมู่บ้านและการ พัฒนาหมู่บ้าน - จัดการความขัดแย้งภายในหมู่บ้าน	✓	✓	✓	✓			✓	๕
๑๖. นายสนธิ สวัสดิ์	- การบริการจัดการหมู่บ้านและการ พัฒนาหมู่บ้าน - จัดการความขัดแย้งภายในหมู่บ้าน	✓	✓	✓	✓	✓	✓	✓	๗
๑๗. นายศราวุธ เขียวคลี	- การบริการจัดการหมู่บ้านและการ พัฒนาหมู่บ้าน	✓	✓	✓	✓	✓	✓	✓	๗

ระดับทุนทางสังคม	งานกิจกรรม ของทุนทางสังคม (ระบุ)	๗ คุณลักษณะการจัดการตนเองของชุมชนท้องถิ่น (เติมเครื่องหมาย ✓ ได้มากกว่าหนึ่งข้อ)							รวม จำนวนข้อ ที่ สอดคล้อง
		การสร้างการเรียนรู้ปัญหา และความต้องการของชุมชน	การสร้างกลไกผลักดันทุก ระดับโดยเจ้าภาพเข้ามา ช่วย	การสร้างคนให้ต้องจัดการ ตนเองด้วยการสามารถทำเป็น และมีความรู้ลึกเป็นเจ้าของ	การสร้างการมีส่วนร่วม	การระดมเงินและทรัพยากร เพื่อเป็นทุน	การมีข้อตกลงเป้าหมายเพื่อ สร้างคามยั่งยืน และสร้าง ความสัมพันธ์แนวราบ	การจัดการความร่วมมือ ระหว่างองค์กร หน่วยงาน ภาครัฐ และหน่วยงานต่างๆ	
	- จัดการความขัดแย้งภายในหมู่บ้าน								
๑๘. นายชิน ใหญ่โต	- การบริการจัดการหมู่บ้านและการ พัฒนาหมู่บ้าน - จัดการความขัดแย้งภายในหมู่บ้าน - จัดประชาคมหมู่บ้าน	✓	✓	✓	✓	✓	✓	✓	๗
๑๙. นางบุญเตือน นุภาสันต์	- ทำเกษตรแบบพอเพียง - มีความรู้ด้านการทำน้ำส้มควันไม้	✓	✓	✓	✓	✓	✓	✓	๗
๒๐. นายกฤต พ่วงอินทร์	- เป็นผู้มั่งคั่งอาสา - มีความเชี่ยวชาญด้านการเกษตร - มีความรู้เรื่องการแปรรูปตาลโตนด	✓	✓	✓	✓	✓	✓	✓	๗
๒๑. พระครูโกสณ ศุภถาวร	- เป็นที่เคารพรักของคนในตำบล - เป็นผู้นำการเปลี่ยนแปลงในหมู่บ้าน - จัดการความขัดแย้งภายในหมู่บ้าน	✓	✓	✓	✓	✓			๕

ระดับทุนทางสังคม	งานกิจกรรม ของทุนทางสังคม (ระบุ)	๗ คุณลักษณะการจัดการตนเองของชุมชนท้องถิ่น (เติมเครื่องหมาย ✓ ได้มากกว่าหนึ่งข้อ)							รวม จำนวนข้อ ที่ สอดคล้อง
		การสร้างการเรียนรู้ปัญหา และความต้องการของชุมชน	การสร้างกลไกผลักดันทุก ระดับโดยเจ้าภาพเข้ามา ช่วย	การสร้างคนให้ต้องจัดการ ตนเองด้วยการสามารถทำเป็น และมีความรู้ลึกเป็นเจ้าของ	การสร้างการมีส่วนร่วม	การระดมเงินและทรัพยากร เพื่อเป็นทุน	การมีข้อตกลงเป้าหมายเพื่อ สร้างคามยั่งยืน และสร้าง ความสัมพันธ์แนวราบ	การจัดการความร่วมมือ ระหว่างองค์กร หน่วยงาน ภาครัฐ และหน่วยงานต่างๆ	
๒๒. นายพร ศรีแจ้ง	- เป็นผู้มีจิตอาสา - มีความเชี่ยวชาญด้านการเกษตร - มีความรู้เรื่องการแปรรูปตาลโตนด	✓	✓	✓	✓	✓			๕
๒๓. นายพิศ พ่วงอินทร์	- มีความเชี่ยวชาญด้านการเกษตร - มีความรู้เรื่องการแปรรูปตาลโตนด	✓	✓	✓	✓	✓			๕
๒๔. นายรพิน เกิดรอด	- เป็นผู้มีจิตอาสา - มีความเชี่ยวชาญด้านการเกษตร - มีความรู้เรื่องการแปรรูปตาลโตนด	✓	✓	✓	✓	✓			๕
๒๕. นายบุญส่ง เกิดรอด	- เป็นผู้มีจิตอาสา - มีความเชี่ยวชาญด้านการเกษตร - มีความรู้เรื่องการแปรรูปตาลโตนด	✓	✓	✓	✓	✓			๕
๒๖. นางบุญเตือน นุพาสันต์	- เป็นผู้มีจิตอาสา - มีความเชี่ยวชาญด้านการเกษตร	✓	✓	✓	✓	✓			๕

ระดับทุนทางสังคม	งานกิจกรรม ของทุนทางสังคม (ระบุ)	๗ คุณลักษณะการจัดการตนเองของชุมชนท้องถิ่น (เติมเครื่องหมาย ✓ ได้มากกว่าหนึ่งข้อ)							รวม จำนวนข้อ ที่ สอดคล้อง
		การสร้างการเรียนรู้ปัญหา และความต้องการของชุมชน	การสร้างกลไกผลักดันทุก ระดับโดยเจ้าภาพเข้ามา ช่วย	การสร้างคนให้ต้องจัดการ ตนเองด้วยการสามารถทำเป็น และมีความรู้สึกรับผิดชอบ	การสร้างการมีส่วนร่วม	การระดมเงินและทรัพยากร เพื่อเป็นทุน	การมีข้อตกลงเป้าหมายเพื่อ สร้างความยั่งยืน และสร้าง ความสัมพันธ์แนวราบ	การจัดการความร่วมมือ ระหว่างองค์กร หน่วยงาน ภาครัฐ และหน่วยงานต่างๆ	
	- มีความรู้เรื่องการแปรรูปตาลโตนด								
<b>๒.ระดับกลุ่มองค์กร</b>									
๑. กลุ่มอาชีพทำน้ำตาลโตนดเขาน้อยหนองแก้ว	- ภูมิปัญญาในการทำตาลโตนด	✓	✓	✓	✓	✓	✓	✓	๗
๒. กลุ่มอนุรักษ์เพลงปรบไก่, เพลงรำพวงมาลัย	- ร่วมกิจกรรมองค์กรปกครองส่วนท้องถิ่นและหน่วยงานราชการต่างๆ	✓	✓	✓	✓				๔
๓. กลุ่มทอหม้วน	- ผลิตภัณฑ์ทอหม้วน - สินค้า OTOP ของตำบล	✓	✓	✓	✓	✓			๕
๔. กลุ่มทำนา	- ผลิตปุ๋ยใช้เอง - สร้างพันธุ์ข้าว - ทำการเกษตรแบบอินทรีย์	✓	✓	✓	✓	✓			๕

ระดับทุนทางสังคม	งานกิจกรรม ของทุนทางสังคม (ระบุ)	๗ คุณลักษณะการจัดการตนเองของชุมชนท้องถิ่น (เติมเครื่องหมาย ✓ ได้มากกว่าหนึ่งข้อ)							รวม จำนวนข้อ ที่ สอดคล้อง
		การสร้างการเรียนรู้ปัญหา และความต้องการของชุมชน	การสร้างกลไกผลักดันทุก ระดับโดยเจ้าหน้าที่เข้ามา ช่วย	การสร้างคนให้ต้องจัดการ ตนเองด้วยการสามารถทำเป็น และมีความรู้ลึกเป็นเจ้าของ	การสร้างการมีส่วนร่วม	การระดมเงินและทรัพยากร เพื่อเป็นทุน	การมีข้อตกลงเป้าหมายเพื่อ สร้างคามยั่งยืน และสร้าง ความสัมพันธ์แนวราบ	การจัดการความร่วมมือ ระหว่างองค์กร หน่วยงาน ภาครัฐ และหน่วยงานต่างๆ	
๕. กลุ่มพัฒนาพันธุ์ข้าว	- ระดมหุ้นเพื่อซื้อพันธุ์ข้าวมาแบ่งให้สมาชิก	✓	✓	✓	✓	✓	✓	✓	๗
๖. กลุ่มจักรสาน	- เปิดสอนให้สมาชิกเรียนรู้ด้านงานจักสานและส่งเสริมให้ทำผลิตภัณฑ์ออกจำหน่ายเพื่อสร้างรายได้เสริมให้สมาชิก	✓	✓	✓	✓	✓			๕
๗. กลุ่มปุ๋ยชีวภาพ	- สอนกระบวนการผลิตปุ๋ยชีวภาพให้กับสมาชิกเพื่อส่งเสริมให้เกิดการปลูกพืชแบบปลอดภัยในตำบล	✓	✓	✓	✓	✓	✓	✓	๗
<b>๓.ระดับแหล่งประโยชน์</b>									
๑. ศาลาบ้านหนองแก้ว	- ประชุมประชาคมหมู่บ้าน - สถานที่ทำกิจกรรมต่างๆ ในชุมชน	✓	✓	✓	✓	✓	✓	✓	๗
๒. คลองหนองแก้ว	- เป็นแหล่งน้ำสำหรับใช้ในการเกษตร	✓	✓	✓	✓				๔



ระดับทุนทางสังคม	งานกิจกรรม ของทุนทางสังคม (ระบุ)	๗ คุณลักษณะการจัดการตนเองของชุมชนท้องถิ่น (เติมเครื่องหมาย ✓ ได้มากกว่าหนึ่งข้อ)							รวม จำนวนข้อ ที่ สอดคล้อง
		การสร้างการเรียนรู้ปัญหา และความต้องการของชุมชน	การสร้างกลไกผลักดันทุก ระดับโดยเจ้าหน้าที่ภาคีเข้ามา ช่วย	การสร้างคนให้ต้องจัดการ ตนเองด้วยการสามารถทำเป็น และมีความรู้ลึกเป็นเจ้าของ	การสร้างการมีส่วนร่วม	การระดมเงินและทรัพยากร เพื่อเป็นทุน	การมีข้อตกลงเป้าหมายเพื่อ สร้างความยั่งยืน และสร้าง ความสัมพันธ์แนวราบ	การจัดการความร่วมมือ ระหว่างองค์กร หน่วยงาน ภาครัฐ และหน่วยงานต่างๆ	
๓. วัดเขาน้อย	- เป็นวัดประจำหมู่บ้าน - เป็นวัดเก่าแก่มามีมาตั้งแต่สมัยโบราณ - เป็นสถานที่ศักดิ์สิทธิ์ของคนในชุมชน	✓	✓	✓	✓	✓	✓	✓	๗
๔. โรงสีข้าว	- รับสีข้าวของคนในชุมชน	✓	✓	✓	✓	✓	✓	✓	๗
๕. ประปาหมู่บ้าน	- ใช้ในประชาสัมพันธ์ข้อมูลต่างๆ ให้ ประชาชนทราบ	✓	✓	✓	✓	✓	✓	✓	๗
๖. หอกระจายข่าว	- ผลิตน้ำสะอาดเพื่อใช้สำหรับการ อุปโภคและบริโภคของคนในหมู่บ้าน	✓	✓	✓	✓	✓	✓	✓	๗
<b>๔.ระดับหมู่บ้าน</b>									
๑. คณะกรรมการประปาหมู่บ้าน	- ดูแลความเรียบร้อยและบริหารจัดการ ประปาในหมู่บ้าน - จัดเก็บค่าน้ำประปา	✓	✓	✓	✓	✓	✓	✓	๗
๒. กลุ่มฌาปนกิจสงเคราะห์บ้าน	- นำเงินช่วยเหลือสมาชิกกรณีเสียชีวิต	✓	✓	✓	✓	✓	✓	✓	๗

ระดับทุนทางสังคม	งานกิจกรรม ของทุนทางสังคม (ระบุ)	๗ คุณลักษณะการจัดการตนเองของชุมชนท้องถิ่น (เติมเครื่องหมาย ✓ ได้มากกว่าหนึ่งข้อ)							รวม จำนวนข้อ ที่ สอดคล้อง
		การสร้างการเรียนรู้ปัญหา และความต้องการของชุมชน	การสร้างกลไกผลักดันทุก ระดับโดยเจ้าหน้าที่ภาคีเข้ามา ช่วย	การสร้างคนให้ต้องจัดการ ตนเองด้วยการสามารถทำเป็น และมีความรู้ลึกเป็นเจ้าของ	การสร้างการมีส่วนร่วม	การระดมเงินและทรัพยากร เพื่อเป็นทุน	การมีข้อตกลงเป้าหมายเพื่อ สร้างความยั่งยืน และสร้าง ความสัมพันธ์แนวราบ	การจัดการความร่วมมือ ระหว่างองค์กร หน่วยงาน ภาครัฐ และหน่วยงานต่างๆ	
หนองแก้ว									
๓. กลุ่มฉาบปทกิจสงเคราะห์บ้าน หนองแก้ว	- นำเงินช่วยเหลือสมาชิกกรณีเสียชีวิต	✓	✓	✓	✓	✓	✓	✓	๗
๔. กลุ่มฉาบปทกิจสงเคราะห์บ้าน ไร่หัวลุ่ม	- นำเงินช่วยเหลือสมาชิกกรณีเสียชีวิต	✓	✓	✓	✓	✓	✓	✓	๗
๕. กลุ่มเพื่อนช่วยเพื่อน	- ระดมเงินช่วยเหลืองานศพของสมาชิก	✓	✓	✓	✓	✓	✓	✓	๗
๖. อาสาสมัครสาธารณสุข หมู่บ้าน (อสม.) หมู่ ๕	- สำรวจแหล่งเพาะพันธุ์ลูกน้ำยุงลาย - ประชาสัมพันธ์ข่าวสารด้านงาน สาธารณสุข - ร่วมกับทีมสหวิชาชีพออกเยี่ยมผู้ป่วย - เก็บข้อมูลด้านสุขภาพของครัวเรือน	✓	✓	✓	✓	✓	✓	✓	๗
๕.ระดับตำบล									

ระดับทุนทางสังคม	งานกิจกรรม ของทุนทางสังคม (ระบุ)	๗ คุณลักษณะการจัดการตนเองของชุมชนท้องถิ่น (เติมเครื่องหมาย ✓ ได้มากกว่าหนึ่งข้อ)							รวม จำนวนข้อ ที่ สอดคล้อง
		การสร้างการเรียนรู้ปัญหา และความต้องการของชุมชน	การสร้างกลไกผลักดันทุก ระดับโดยทายาทเข้ามามี ส่วนร่วม	การสร้างคนให้ต้องจัดการ ตนเองด้วยการสามารถทำเป็น และมีความรู้สึกเป็นเจ้าของ	การสร้างการมีส่วนร่วม	การระดมเงินและทรัพยากร เพื่อเป็นทุน	การมีข้อตกลงเป้าหมายเพื่อ สร้างความยั่งยืน และสร้าง ความสัมพันธ์แนวราบ	การจัดการความร่วมมือ ระหว่างองค์กร หน่วยงาน ภาครัฐ และหน่วยงานต่างๆ	
๑. กรรมการโรงสีข้าว	- ช่วยเหลือเกษตรกรในชุมชนให้ขายข้าว ในราคาที่เป็นธรรม - บริหารโรงสีชุมชนและรับสีข้าวให้กับ เกษตรกรโดยไม่คิดค่าใช้จ่าย แต่ให้ แลกเปลี่ยนเป็นปลายข้าว รำข้าว	✓	✓	✓	✓	✓	✓	✓	๗
๖.ระดับเครือข่าย									
-	-	-	-	-	-	-	-	-	-

สรุปภาพรวมระดับการจัดการตนเองของทุนทางสังคม ๖ ระดับ ตำบลบ้านหาด อำเภอบ้านลาด จังหวัดเพชรบุรี

มีครบทั้ง ๗ คุณลักษณะ			✓ การจัดการตนเองระดับดีมาก			มี ๔ - ๖ คุณลักษณะ			❖ การจัดการตนเองระดับดี			น้อยกว่า ๔ คุณลักษณะ			➤ การจัดการตนเองระดับกำลังพัฒนา							
หมู่บ้าน	ระดับทุนทางสังคม																			ภาพรวมตำบล		
	บุคคลและครอบครัว			กลุ่มทางสังคม องค์กรชุมชน			หน่วยงาน แหล่ง ประโยชน์			หมู่บ้าน			ตำบล			เครือข่าย						
	✓	❖	➤	✓	❖	➤	✓	❖	➤	✓	❖	➤	✓	❖	➤	✓	❖	➤	✓	❖	➤	
๑	๗	๑๑	๐	๔	๑	๐	๕	๓	๒	๖	๐	๐	๐	๐	๐	๐	๒	๐	๑๘	๑๗	๒	
๒	๘	๖	๔	๐	๑	๐	๑๐	๑	๕	๓	๐	๐	๗	๐	๐	๐	๐	๐	๒๘	๘	๙	
๓	๙	๒๓	๙	๒	๒	๐	๕	๑๓	๐	๕	๐	๐	๐	๐	๐	๑	๐	๐	๑๘	๓๘	๙	
๔	๖	๑๒	๑	๑	๔	๐	๗	๓	๐	๖	๐	๐	๐	๐	๐	๑	๐	๐	๒๑	๑๙	๑	
๕	๙	๑๗	๐	๓	๔	๐	๕	๑	๐	๖	๐	๐	๑	๐	๐	๐	๐	๐	๒๔	๒๒	๐	
รวม	๓๙	๖๙	๑๔	๑๐	๑๒	๐	๓๒	๒๑	๗	๒๖	๐	๐	๘	๐	๐	๒	๒	๐	๑๐๙	๑๐๔	๒๑	

### ๓. เส้นทางการพัฒนาของตำบลบ้านหาด

ตำบลบ้านหาด อำเภอบ้านลาด จังหวัดเพชรบุรี ได้ดำเนินกิจกรรมการพัฒนาชุมชน โดยยึดพื้นที่เป็นตัวตั้ง โดยได้จัดการกับปัญหาและความต้องการของชุมชนท้องถิ่น โดยมีกิจกรรมที่ตอบสนองต่อนโยบายของส่วนกลางและความต้องการของคนในชุมชน ทั้งนี้เส้นทางการพัฒนาของตำบลบ้านหาดสามารถสรุปได้เป็น ๔ ยุค ดังนี้

- ๓.๑) ยุคก่อตั้งตำบลบ้านหาด (ระหว่าง พ.ศ. ๒๓๗๑ – พ.ศ. ๒๕๑๑)
- ๓.๒) ยุคผู้นำพาความสำเร็จ (ระหว่าง พ.ศ. ๒๕๑๒ – พ.ศ. ๒๕๓๘)
- ๓.๓) ยุคพัฒนาตามนโยบายภาครัฐ (ระหว่าง พ.ศ. ๒๕๓๙ – พ.ศ. ๒๕๔๗)
- ๓.๔) ยุคชุมชนท้องถิ่นเข้มแข็ง (ระหว่าง พ.ศ. ๒๕๔๘ – ปัจจุบัน)

#### ๓.๑) ยุคก่อตั้งตำบลบ้านหาด (ระหว่าง พ.ศ. ๒๓๗๑ – พ.ศ. ๒๕๑๑)

ในยุคนี้เป็นการเริ่มต้นของตำบลบ้านหาด โดยในปี พ.ศ. ๒๔๕๙ เสนาบดีกระทรวงมหาดไทย รับบรมราชโองการใส่เกล้าฯ ดำรัสเหนือเกล้าฯ ได้ประกาศจัดตั้ง ตำบลบ้านหาด อำเภอท่าช้าง จังหวัดเพชรบุรี และต่อมาในวันที่ ๑๓ เมษายน พ.ศ. ๒๔๘๒ ได้มีพระราชกฤษฎีกาเปลี่ยนนามอำเภอ กิ่งอำเภอ และตำบลบางแห่ง เปลี่ยนชื่ออำเภอท่าช้าง เป็นอำเภอบ้านลาด จึงได้เปลี่ยนเป็น ตำบลบ้านหาด อำเภอบ้านลาด จังหวัดเพชรบุรี จากนั้นในปี พ.ศ. ๒๔๖๕ คณะกรรมการวัดและภาคประชาชนปรึกษาเพื่อหาแนวทางแก้ไขร่วมกันเพื่อสร้างสถานศึกษาในพื้นที่และเกิดเป็นโรงเรียนวัดกุ่ม ซึ่งช่วยให้เยาวชนในพื้นที่มีสถานศึกษาใกล้บ้าน และยุคนี้เป็นช่วงที่มีการพัฒนาด้านโครงสร้างพื้นฐานคือมีการขยายเขตไฟฟ้าและการสร้างถนนเพื่อความสะดวกของคนในชุมชน

#### ๓.๒) ยุคผู้นำพาความสำเร็จ (ระหว่าง พ.ศ. ๒๕๑๒ – พ.ศ. ๒๕๓๘)

ในยุคนี้เป็นช่วงเวลา que ตำบลบ้านหาดมีผู้นำชุมชนที่เข้มแข็งและมีความสามารถในการพัฒนา ซึ่งส่งผลให้เกิดการพัฒนาในหลายด้าน ปีพ.ศ. ๒๕๑๗ แกนนำตำบลบ้านหาดเสนอโครงการเพื่อขอรับงบประมาณจากกรมอนามัยเพื่อใช้ในการสร้างถังเก็บกักน้ำ ปีพ.ศ. ๒๕๒๑ ประชาชนและผู้ใหญ่บ้านร่วมกันหาสถานที่ใหม่ เพื่อใช้สำหรับการสร้างสถานีอนามัยแห่งใหม่ และได้ขอรับสนับสนุนงบประมาณจากภาครัฐเพื่อไว้ใช้สร้างสถานที่อนามัย ปีพ.ศ. ๒๕๒๗ เกิดโครงการฝึกอบรมพัฒนาศักยภาพในการทำงานให้กับสมาชิกผสส. และการก่อตั้งกลุ่มน้ำพริกเพื่อสร้างรายได้ให้คนในชุมชน ปีพ.ศ. ๒๕๒๙ แกนนำหมู่บ้านและภาคประชาชนพูดคุยปัญหากันในเวทีประชาคมเพื่อหาทางแก้ไข และเกิดกลุ่มฅาปนกิจหมู่บ้านในหมู่บ้านต่างๆ เพื่อเป็นสวัสดิการสำหรับคนในหมู่บ้าน ปีพ.ศ. ๒๕๓๒ เกิดสหกรณ์เครดิตยูเนียน โดยการริเริ่มของครูในโรงเรียนวัดกุ่มและแกนนำชุมชน

### ๓.๓) ยุคพัฒนาตามนโยบายภาครัฐ (ระหว่าง พ.ศ.๒๕๓๙ – พ.ศ.๒๕๔๗)

ในยุคนี้ เป็นช่วงเวลาที่การพัฒนาต่างเกิดด้วยนโยบายของภาครัฐเป็นหลัก ปีพ.ศ.๒๕๓๗ ภาครัฐมีนโยบายพัฒนาระบบการติดต่อสื่อสารในส่วนภูมิภาคให้สะดวกมากขึ้นและองค์การโทรศัพท์ได้นำตู้โทรศัพท์มาติดตั้งในพื้นที่ตำบลบ้านหาด ปีพ.ศ.๒๕๓๙ ภาครัฐมีนโยบายให้จัดตั้งกลุ่มอปพร.และเปิดรับสมัครผู้สนใจเข้าเป็น อปพร. รวมถึงได้ส่งผู้สมัครเข้าร่วมอบรมเพื่อพัฒนาศักยภาพให้พร้อมเป็นอปพร. ปีพ.ศ.๒๕๔๒ สภาตำบลบ้านหาดได้รับการยกฐานะเป็นองค์การบริหารส่วนตำบลบ้านหาด ซึ่งส่งผลให้มีความสามารถในการพัฒนาตำบลได้ดีขึ้น ปีพ.ศ.๒๕๔๓ แกนนำตำบลบ้านหาดต้องการประชาสัมพันธ์ข่าวสารต่างๆ ให้ประชาชนทราบโดยทั่วถึง จึงเกิดแนวคิดการติดตั้งหอกระจายข่าวในตำบลบ้านหาด ปีพ.ศ.๒๕๔๔ เกิดกองทุนหมู่บ้านตามนโยบายของรัฐบาลซึ่งช่วยให้เกิดเงินทุนกู้ยืมดอกเบี้ยต่ำในชุมชนและเกิดการตั้งชมรมคนรักบ้านหาดเพื่อสร้างความเข้มแข็งให้ตำบลและเป็นแกนหลักในการพัฒนาตำบลบ้านหาด นอกจากนี้ยังเกิดกลุ่มอนุรักษ์พันธุ์ข้าวพื้นเมืองเพื่อคัดเลือก เพาะพันธุ์ข้าวและอนุรักษ์พันธุ์ข้าวในท้องถิ่นไม่ให้สูญหาย ปีพ.ศ.๒๕๔๗ ภาครัฐมีนโยบายสนับสนุนให้ท้องถิ่น ตำบลบ้านหาดจึงก่อตั้งชมรมผู้สูงอายุซึ่งช่วยให้ผู้สูงอายุมีกิจกรรมทำและได้พบปะพูดคุยกัน ซึ่งเป็นการพัฒนาคุณภาพชีวิตของผู้สูงอายุให้ดีขึ้น

### ๓.๔) ยุคชุมชนท้องถิ่นเข้มแข็ง (ระหว่าง พ.ศ. ๒๕๔๘ – ปัจจุบัน)

ในยุคนี้เป็นช่วงเวลาที่ชุมชนเข้มแข็งอย่างแท้จริง เนื่องจากการพัฒนาต่างๆ เกิดจากการขับเคลื่อนของภาคประชาชนเป็นหลัก ปีพ.ศ.๒๕๔๘ แกนนำหมู่บ้านและภาคประชาชนพูดคุยปัญหากันในเวทีประชาคมเพื่อหาทางแก้ไข และได้ประสานกับ อบต.บ้านหาดเพื่อให้จัดสรรงบประมาณมาซ่อมถนน ปีพ.ศ.๒๕๔๙ เกิดกลุ่มวังตาล เป็นกลุ่มที่ผลิตน้ำตาลสดออกจำหน่าย สร้างรายได้ให้คนในชุมชน ปีพ.ศ.๒๕๕๐ คนในหมู่บ้านต้องการอนุรักษ์ศิลปะกระบี่กระบองไม่ให้สูญหายไปจึงเกิดกลุ่มอนุรักษ์กระบี่กระบอง ซึ่งช่วยให้เยาวชนได้กิจกรรมที่มีประโยชน์ ปีพ.ศ.๒๕๕๑ มีการจัดตั้งสภาองค์กรชุมชนตำบลบ้านหาดเพื่อสร้างความเข้มแข็งให้ชุมชนท้องถิ่น ปีพ.ศ.๒๕๕๒ แกนนำชุมชนประชุมร่วมกับชาวบ้านเพื่อหาแนวทางในการบริหารจัดการกองทุนแม่ของแผ่นดินและเกิดการประชุมเพื่อหาแนวทางในการก่อตั้งกองทุนสวัสดิการชุมชน รวมถึงเกิดกลุ่มปั่นจักรยาน ซึ่งเป็นการกระตุ้นให้คนในหมู่บ้านหันมาสนใจการออกกำลังกาย ปีพ.ศ.๒๕๕๒ คนในตำบลบ้านหาดต้องการอนุรักษ์ประเพณีวัฒนธรรมและรักษาวิถีชีวิตของคนตำบลบ้านหาดไว้ไม่ให้สูญหายจึงเกิดศูนย์วัฒนธรรมและวิถีชีวิตชุมชนตำบลบ้านหาด ซึ่งเป็นแหล่งเรียนรู้ของคนในตำบลและช่วยให้เยาวชนรุ่นใหม่เข้าใจวัฒนธรรมอันเป็นเอกลักษณ์ของคนตำบลบ้านหาด ปีพ.ศ.๒๕๕๖ มีการสอบถามความคิดเห็นของประชาชนและสำรวจสถานที่ที่เหมาะสมในการตั้งเครื่องออกกำลังกายและเกิดกลุ่มพัฒนาพันธุ์ข้าวเพื่อช่วยพัฒนาการทำนาของการเกษตร ปีพ.ศ.๒๕๕๖ คนในตำบลทำโครงการหมู่บ้านเปลี่ยนพฤติกรรมโรคเรื้อรัง เพื่อขอรับการสนับสนุนจากกองทุนหลักประกันสุขภาพตำบลบ้านหาด (สปสข.) ปีพ.ศ.๒๕๕๖ ตำบลบ้านหาดได้รับคัดเลือกให้เป็นตำบลนำร่องในการตั้งศูนย์ยุติธรรมเพื่อให้ประชาชนเข้าถึง

การบริการด้านกระบวนการยุติธรรมได้สะดวกมากขึ้น จึงมีการแต่งตั้งคณะกรรมการของศูนย์ยุติธรรมตำบล บ้านหาด และส่งผู้นำในระดับหมู่บ้านไปอบรมเพื่อให้มีความรู้และเข้าใจการทำงานของศูนย์ยุติธรรมและเกิด กลุ่มอนุรักษ์ประเพณีวีวเทียมไถเนื่องจากคนในชุมชนต้องการอนุรักษ์ประเพณีของชุมชน ปีพ.ศ.๒๕๕๙ เกิด กลุ่มเด็กและเยาวชนที่ต้องการการสืบทอดประเพณีและศิลปวัฒนธรรมของชุมชน โดยมีปราชญ์ชาวบ้านผู้มีความรู้ด้านศิลปะแขนงต่างๆ เช่น กลองยาว กระจับปี่กระบอง เพื่อถ่ายทอดให้กลุ่มเด็กและเยาวชน จำนวน ๒๐ คน

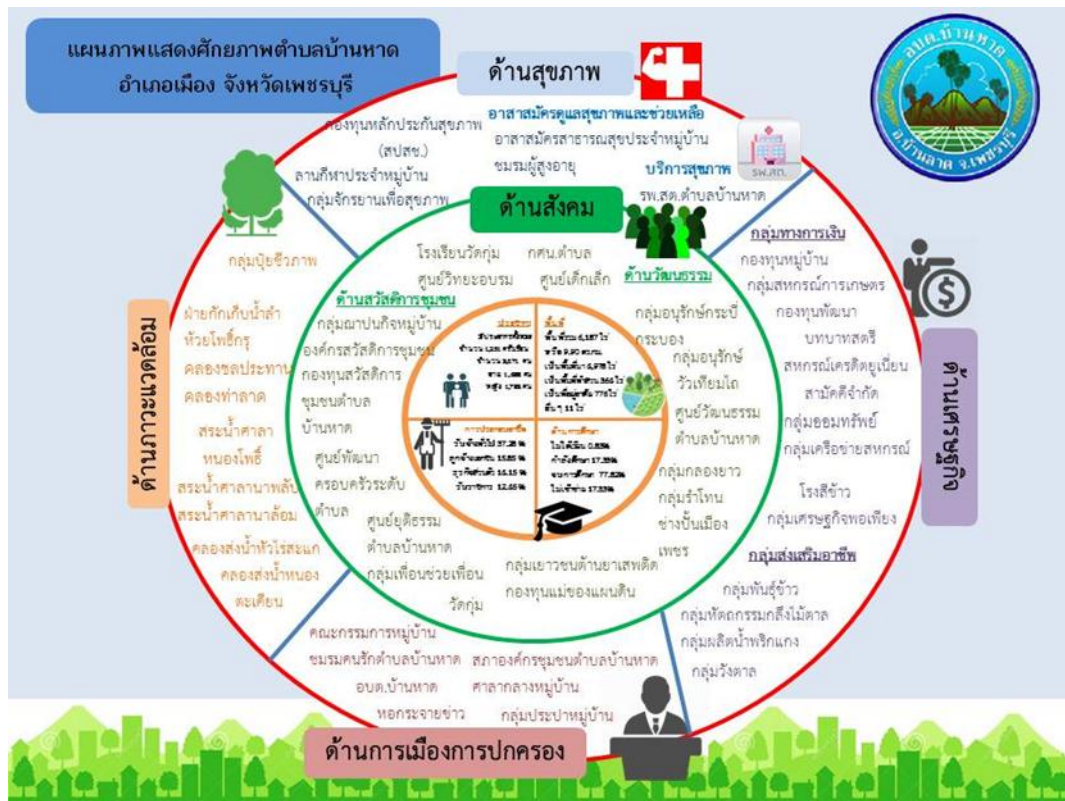

## เส้นทางการพัฒนาของตำบลบ้านหาด

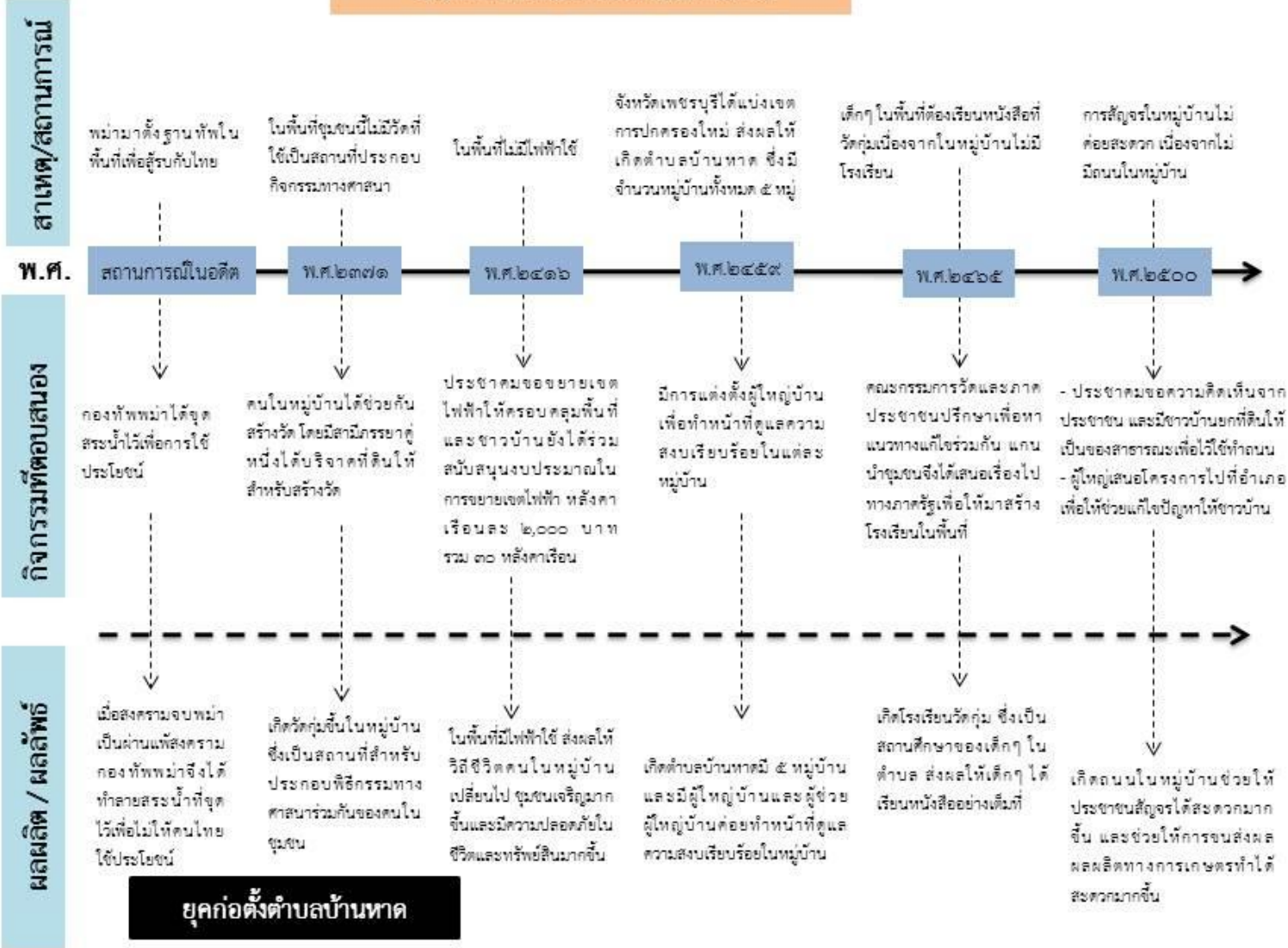

ยุคก่อตั้งตำบลบ้านหาด



## เส้นทางการพัฒนาของตำบลบ้านหาด

### สาเหตุ/สถานการณ์

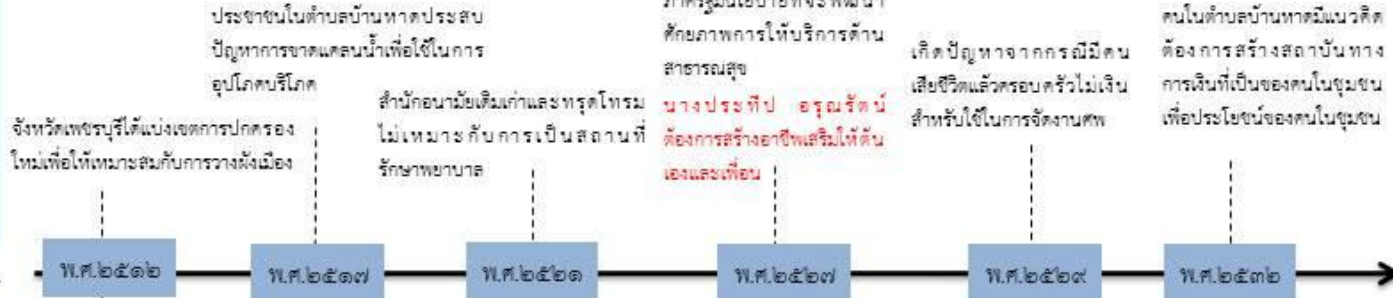

พ.ศ.

พ.ศ. ๒๕๕๖    พ.ศ. ๒๕๕๗    พ.ศ. ๒๕๕๘    พ.ศ. ๒๕๕๙    พ.ศ. ๒๕๖๐    พ.ศ. ๒๕๖๑

### กิจกรรมที่ตอบสนอง



### ผลลัพธ์ / ผลลัพธ์

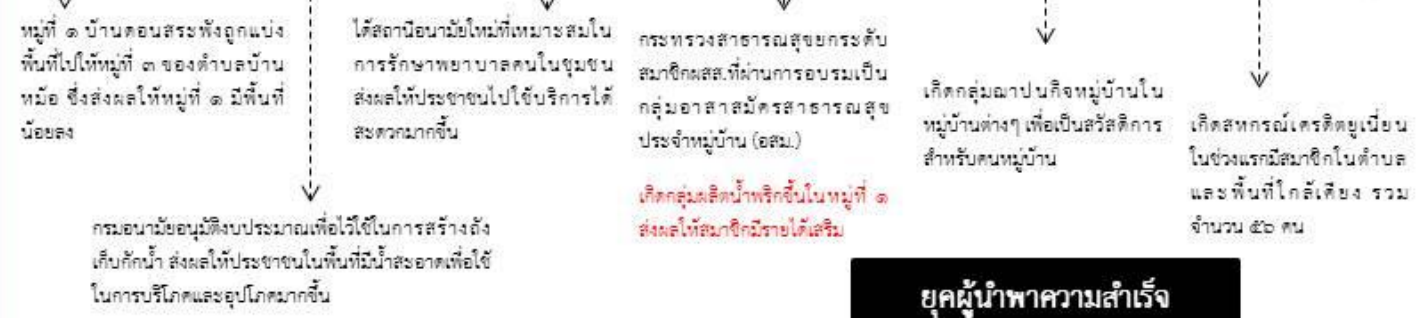

**ยุคผู้นำพาความสำเร็จ**

## เส้นทางการพัฒนาของตำบลบ้านหาด

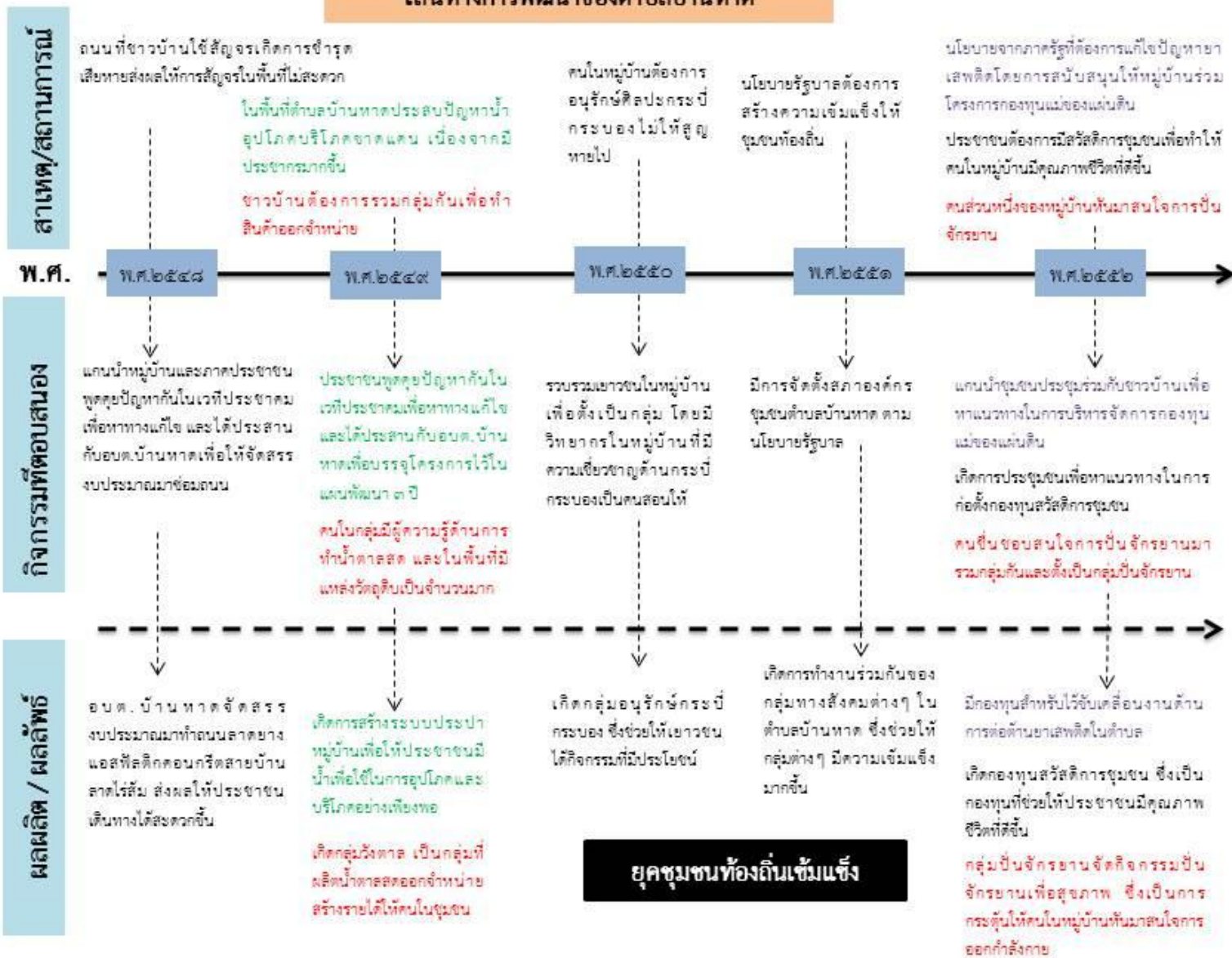

**ยุคชุมชนท้องถิ่นเข้มแข็ง**

## เส้นทางการพัฒนาของตำบลบ้านหาด

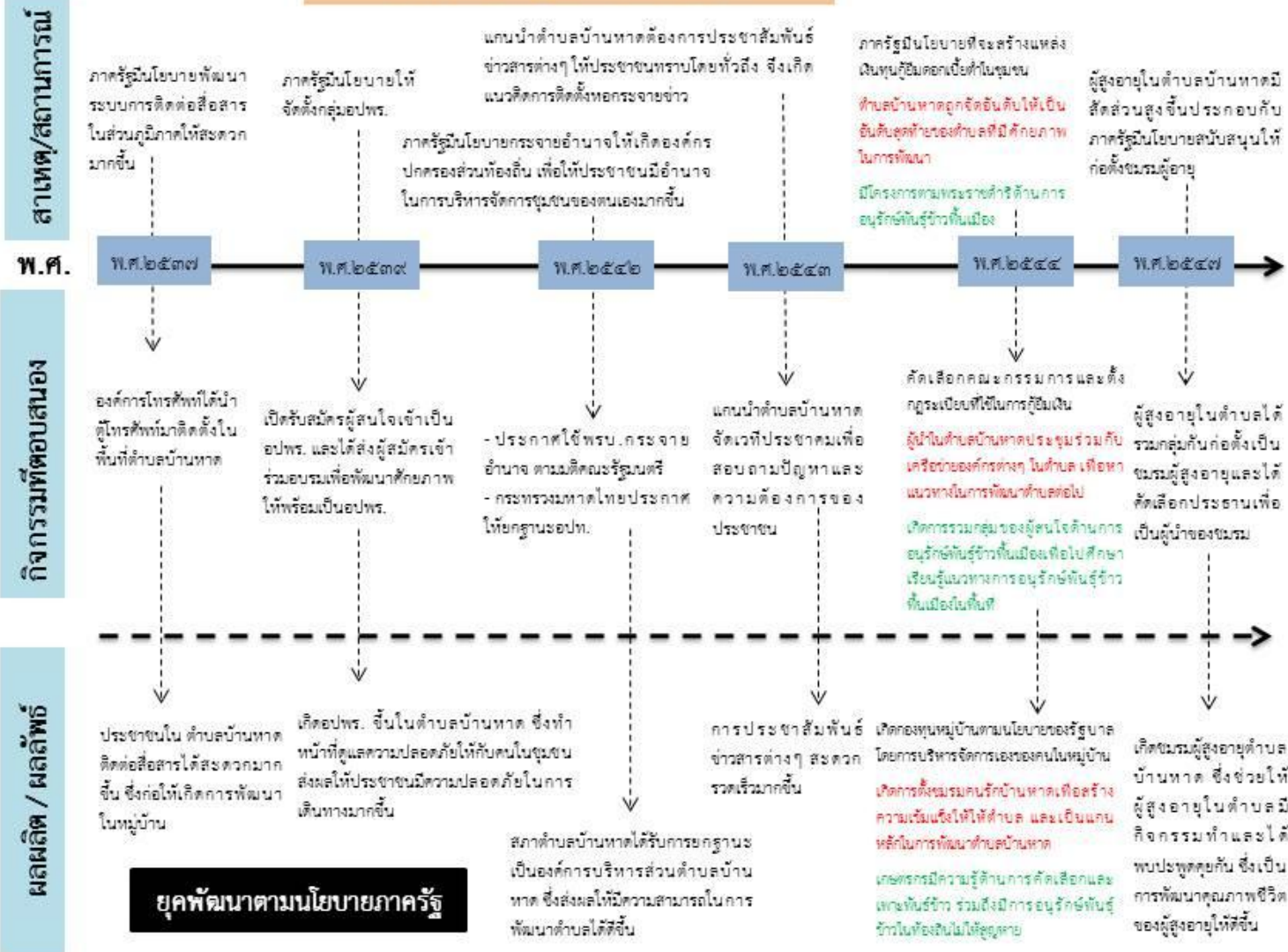

ตำบลบ้านหาดถูกจัดอันดับให้เป็นอันดับสุดท้ายของตำบลที่มีศักยภาพในการพัฒนา

มีโครงการตามพระราชดำริด้านการอนุรักษ์พันธุ์ข้าวพื้นเมือง

## เส้นทางการพัฒนาของตำบลบ้านหาด

### สาเหตุ/สถานการณ์

นายวิเชียร เรียบร้อยมีแนวคิดต้องการอนุรักษ์ประเพณีวัฒนธรรมและรักษาวิถีชีวิตของคนตำบลบ้านหาดไว้ไม่ให้สูญหาย

อบต. บ้านหาดมีแนวคิดต้องการส่งเสริมให้คนในตำบลออกกำลังกายเพื่อสุขภาพที่ดี  
 เกษตรกรมีต้นทุนในการทำนาสูงเนื่องจากเกษตรกรไม่มีพันธุ์ข้าวเป็นของตนเอง

จากการสำรวจพบว่า คนในตำบลบ้านหาดป่วยเป็นโรคเรื้อรัง จำนวนมาก

ตำบลบ้านหาดได้รับคัดเลือกให้เป็นตำบลนำร่องในการตั้งศูนย์ยุติธรรมเพื่อให้ประชาชนเข้าถึงการบริการด้านกระบวนการยุติธรรมได้สะดวกมากขึ้น  
 คนในชุมชนต้องการอนุรักษ์ประเพณีวันเวียนมโ

ตำบลบ้านหาดได้ทำข้อตกลงร่วมเป็นเครือข่ายร่วมสร้างชุมชนท้องถิ่นน่าอยู่กับสสส.

เยาวชนรุ่นหลังเริ่มไม่รู้จักประเพณีและวัฒนธรรมของตำบล

พ.ศ.

พ.ศ.๒๕๕๕

พ.ศ.๒๕๕๖

พ.ศ.๒๕๕๗

พ.ศ.๒๕๕๘

พ.ศ.๒๕๕๙

### กิจกรรมที่ตอบสนอง

จัดตั้งศูนย์วัฒนธรรมและวิถีชีวิตชุมชนตำบลบ้านหาด โดยคนในตำบลบ้านหาดได้รวบรวมข้อมูลและข้าวของเครื่องใช้ที่แสดงให้เห็นถึงวิถีชีวิตของคนตำบลบ้านหาดมาไว้ที่ศูนย์เพื่อเป็นแหล่งเรียนรู้ต่อไป

สอบถามความคิดเห็นของประชาชนและสำรวจสถานที่ที่เหมาะสมในการตั้งเครื่องออกกำลังกาย  
 กลุ่มเกษตรกรได้ไปศึกษาดูงานในพื้นที่ต่างๆ เพื่อจะได้้นำแนวทางการทำงานจากพื้นที่ที่ประสบความสำเร็จมาประยุกต์ใช้ในพื้นที่ตำบลบ้านหาด

ทำโครงการหมู่บ้านเปลี่ยนพฤติกรรมโรคเรื้อรัง เพื่อขอรับการสนับสนุนจากกองทุนหลักประกันสุขภาพตำบลบ้านหาด (สปสข.)

แต่งตั้งคณะกรรมการของศูนย์ยุติธรรมตำบลบ้านหาด และส่งผู้นำในระดับหมู่บ้านไปอบรมเพื่อให้ความรู้และเข้าใจการทำงานของศูนย์ยุติธรรม  
 ก่อตั้งกลุ่มวันเวียนมโ

ตำบลบ้านหาดเป็นสถานที่ฝึกอบรม recap และมีทีมนักวิชาการชุมชนเข้ามาเก็บข้อมูลทุกหมู่บ้านของตำบลบ้านหาด  
 ปรากฏผู้ชาวบ้านผู้มีความรู้ด้านศิลปะแขนงต่างๆ เช่น กลองยาว กระจับปี่ระบอง เพื่อถ่ายทอดให้กลุ่มเด็กและเยาวชน จำนวน ๒๐ คน

### ผลลัพธ์ / ผลลัพธ์

เกิดศูนย์วัฒนธรรมและวิถีชีวิตชุมชนตำบลบ้านหาด ซึ่งเป็นแหล่งเรียนรู้ของคนในตำบลและช่วยให้เยาวชนรุ่นใหม่ๆ เข้าใจวัฒนธรรมอันเป็นเอกลักษณ์ของคนตำบลบ้านหาด

ตำบลบ้านหาดมีสนามกีฬาและเครื่องออกกำลังกาย พร้อมด้วยมีไฟฟ้าส่องสว่างเพื่ออำนวยความสะดวกในการออกกำลังกาย ส่งผลให้ประชาชนเข้ามามีส่วนร่วมทำกิจกรรมต่างๆ มากขึ้น

เกิดกลุ่มพัฒนาพันธุ์ข้าว มีสมาชิก ๓๐ คน ระดมทุนได้ ๓,๐๐๐ บาท งบประมาณจำนวนปีได้นำไปซื้อพันธุ์ข้าวเพื่อให้สมาชิก

คนที่ป่วยโรคเรื้อรังเกิดการเปลี่ยนพฤติกรรมซึ่งและเป็นการช่วยให้กลุ่มที่มีความเสี่ยงเกิดการเปลี่ยนพฤติกรรม

เกิดศูนย์ยุติธรรมในตำบลบ้านหาด ซึ่งช่วยให้ประชาชนมีที่ปรึกษาตามกฎหมายและเป็นองค์กรสำคัญที่ช่วยไกล่เกลี่ยข้อพิพาทของชุมชน  
 เกิดกลุ่มวันเวียนมโ ซึ่งช่วยอนุรักษ์ประเพณีของชุมชนไว้ไม่ให้สูญหาย

หมู่ที่ ๕ ได้สืบค้นข้อมูลและได้เห็นถึงทุนและศักยภาพที่มีอยู่ในพื้นที่  
 เกิดการสืบทอดประเพณีและศิลปวัฒนธรรมของชุมชนจากรุ่นสู่รุ่น และช่วยให้เยาวชนเข้าใจรากเหง้าของชุมชน นอกจากนี้เยาวชนยังมีกิจกรรมทำในช่วยเวลาว่าง

การสำรวจศักยภาพของชุมชนท้องถิ่น ทูทางสังคมรายหมู่บ้าน หมู่ที่ ๑ บ้านสระพัง ผู้เก็บข้อมูล นายวิเชียร เรียบร้อย

ทุนระดับบุคคล

ที่	ชื่อ - สกุล	ตำแหน่ง	ความเชี่ยวชาญ	ขับเคลื่อนงานระดับ
๑	นายวิเชียร เรียบร้อย	<ul style="list-style-type: none"> <li>- รองนายกอบต.บ้านหาด</li> <li>- ประธานชมรมคนรักบ้านหาด</li> <li>- ประธานขบวนองค์กรชุมชนจังหวัด</li> <li>- รองประธานหอการค้าจังหวัดเพชรบุรี</li> <li>- ประธานกรรมการสถานศึกษาโรงเรียนวัดกุ่ม</li> <li>- ประธานวัดกุ่มสามัคคี</li> <li>- ประธานขบวนองค์กรชุมชน</li> <li>- ประธานกลุ่มเกษตรปลอดภัยไร้สารพิษ</li> </ul>	<ul style="list-style-type: none"> <li>- การบริหารจัดการหมู่บ้าน</li> <li>- การประสานงานกับภาครัฐ</li> <li>- ไกล่เกลี่ยข้อพิพาท</li> <li>- การบูรณาการแผนชุมชน</li> <li>- มีความสามารถในการบริหารจัดการกลุ่ม</li> <li>- เชี่ยวชาญด้านภาษาอังกฤษ</li> <li>- มีความรู้ด้านการบริหารกองทุน</li> <li>- มีความรู้ด้านสวัสดิการชุมชน</li> </ul>	<ul style="list-style-type: none"> <li>- หมู่บ้าน</li> <li>- ตำบล</li> <li>- อำเภอ</li> <li>- จังหวัด</li> </ul>
๒	นายบรรพต มามาก	<ul style="list-style-type: none"> <li>- ผู้ใหญ่บ้านหมู่ที่ ๑</li> <li>- ประธานกองทุนแม่ของแผ่นดิน</li> </ul>	<ul style="list-style-type: none"> <li>- การบริหารจัดการหมู่บ้าน</li> <li>- การประสานงานกับภาครัฐ</li> <li>- ไกล่เกลี่ยข้อพิพาท</li> <li>- มีความรู้ด้านการเลี้ยงกระต่าย</li> </ul>	<ul style="list-style-type: none"> <li>- หมู่บ้าน</li> <li>- ตำบล</li> </ul>
๓	นายกนกศักดิ์ เผือกผ่อง	<ul style="list-style-type: none"> <li>- ผู้ช่วยผู้ใหญ่บ้าน หมู่ที่ ๑</li> <li>- คณะกรรมการหมู่บ้าน</li> <li>- อปพร.</li> <li>- รองประธานศูนย์ข้าวชุมชน</li> </ul>	<ul style="list-style-type: none"> <li>- จัดทำแผนชุมชน</li> <li>- การจัดสวัสดิการชุมชน</li> <li>- มีความรู้ด้านการคัดเลือกพันธุ์ข้าว</li> <li>- เชี่ยวชาญด้านการเกษตร</li> </ul>	<ul style="list-style-type: none"> <li>- หมู่บ้าน</li> </ul>
๔	นายสิทธิ ทัสนา	<ul style="list-style-type: none"> <li>- ผู้ช่วยผู้ใหญ่บ้าน หมู่ที่ ๑</li> <li>- คณะกรรมการหมู่บ้าน</li> <li>- อปพร.</li> </ul>	<ul style="list-style-type: none"> <li>- การประสานงานกับภาครัฐ</li> <li>- ไกล่เกลี่ยข้อพิพาท</li> <li>- ดูแลความเรียบร้อยในชุมชน</li> </ul>	<ul style="list-style-type: none"> <li>- หมู่บ้าน</li> </ul>

ที่	ชื่อ - สกุล	ตำแหน่ง	ความเชี่ยวชาญ	ขับเคลื่อนงานระดับ
๕	นางจุฑามาศ พูลเนตร์	<ul style="list-style-type: none"> <li>- คณะกรรมการหมู่บ้าน</li> <li>- รองประธานกองทุนหมู่บ้าน</li> <li>- เจ้าหน้าที่อบต.บ้านหาด</li> <li>- วิทยากรลูกเสือชาวบ้าน</li> <li>- ที่ปรึกษาสหกรณ์เครดิตยูเนี่ยน</li> </ul>	<ul style="list-style-type: none"> <li>- มีความรู้ด้านการปลูกผักไฮโดรโปนิกส์</li> <li>- มีความรู้ด้านการเงินและการทำบัญชี</li> <li>- มีความรู้ด้านการบริหารงานกองทุน</li> <li>- ประสานงานกิจกรรมต่างๆ ในหมู่บ้าน</li> </ul>	<ul style="list-style-type: none"> <li>- หมู่บ้าน</li> <li>- ตำบล</li> </ul>
๖	นางอุทัย ฤทธิกล้า	<ul style="list-style-type: none"> <li>- ประธานกลุ่มแม่บ้าน</li> <li>- คณะกรรมการหมู่บ้าน</li> <li>- สมาชิกอสม.</li> </ul>	<ul style="list-style-type: none"> <li>- ส่งเสริมการพัฒนาในระดับหมู่บ้าน</li> <li>- การผลิตน้ำพริกแกง</li> <li>- ดูแลผู้ป่วยติดเตียง</li> <li>- ออกสำรวจแหล่งเพาะพันธุ์ลูกน้ำยุงลาย</li> </ul>	<ul style="list-style-type: none"> <li>- หมู่บ้าน</li> </ul>
๗	นายปิ่น แค้มวงศ์	<ul style="list-style-type: none"> <li>- ประธานกลุ่มกึ่งไม้ตาล</li> <li>- รองประธานเครือข่าย OTOP ระดับอำเภอ</li> <li>- คณะกรรมการเศรษฐกิจฐานราก</li> </ul>	<ul style="list-style-type: none"> <li>- การแปรรูปไม้ตาล</li> </ul>	<ul style="list-style-type: none"> <li>- หมู่บ้าน</li> <li>- ตำบล</li> <li>- อำเภอ</li> <li>- จังหวัด</li> </ul>
๘	นายจอม แสงประทีป	<ul style="list-style-type: none"> <li>- ประชาชนชุมชน</li> </ul>	<ul style="list-style-type: none"> <li>- หมอแผนโบราณ</li> <li>- การเล่นเกมยาว</li> </ul>	<ul style="list-style-type: none"> <li>- หมู่บ้าน</li> </ul>
๙	นายสุรินทร์ ม่วงงาม	<ul style="list-style-type: none"> <li>- หมอдинอาสาประจำหมู่บ้าน</li> </ul>	<ul style="list-style-type: none"> <li>- การปรับปรุงบำรุงดิน</li> <li>- การทำการเกษตร</li> <li>- เชี่ยวชาญการทำปุ๋ยหมัก</li> </ul>	<ul style="list-style-type: none"> <li>- หมู่บ้าน</li> </ul>
๑๐	นายก้าน คงทน	<ul style="list-style-type: none"> <li>- ประชาชนชุมชน</li> </ul>	<ul style="list-style-type: none"> <li>- งานก่อสร้างบ้านทรงไทย</li> <li>- งานช่างไม้</li> </ul>	<ul style="list-style-type: none"> <li>- หมู่บ้าน</li> </ul>
๑๑	นายจิรพงษ์ เรืองอร่าม	<ul style="list-style-type: none"> <li>- ประชาชนชุมชน</li> </ul>	<ul style="list-style-type: none"> <li>- การทำการเกษตร</li> <li>- งานก่อสร้างบ้านทรงไทย</li> </ul>	<ul style="list-style-type: none"> <li>- หมู่บ้าน</li> </ul>

ที่	ชื่อ - สกุล	ตำแหน่ง	ความเชี่ยวชาญ	ขับเคลื่อนงานระดับ
๑๒	นายประสงค์ แสงประทีป	- ประชาชนชุมชน	- งานหัตถกรรมและงานศิลปะ	- หมู่บ้าน
๑๓	นายบุญส่ง เทียนไชย	- คณะกรรมการหมู่บ้าน	- เป็นผู้มิจิตอาสา - ประสานงานกิจกรรมต่างๆ ในชุมชน - ไกล่เกลี่ยข้อพิพาทในชุมชน	- หมู่บ้าน
๑๔	นางสะอึ้ง เพือก่อง	- ประธานศูนย์ข้าวชุมชน	- มีความรู้ด้านการคัดเลือกพันธุ์ข้าว - มีความรู้ด้านการทำนา	- หมู่บ้าน - ตำบล
๑๕	นางสายัณห์ โพธิพรหม	- คณะกรรมการกลุ่มแม่บ้าน	- ทักษะด้านการจัดกระบวนการกลุ่ม - มีทักษะด้านงานฝีมือ	- หมู่บ้าน
๑๖	นางเถิน ทิมดี	- เภรัญญิกกลุ่มแม่บ้าน - คณะกรรมการหมู่บ้าน	- ทักษะด้านการจัดกระบวนการกลุ่ม - มีทักษะด้านงานฝีมือ	- หมู่บ้าน
๑๗	นายลำยอง เรืองอร่าม	- สมาชิกสภาอบต. หมู่ที่ ๑ - คณะกรรมการหมู่บ้าน - ที่ปรึกษากลุ่มแม่บ้าน	- ประสานแผนพัฒนาหมู่บ้านกับอบต. - ไกล่เกลี่ยข้อพิพาทในชุมชน - การบริหารจัดการหมู่บ้าน - การประสานงานกับภาครัฐ	- หมู่บ้าน - ตำบล
๑๘	นายเกษม พ่วงจारी	- สมาชิกสภาอบต. หมู่ที่ ๑ - ประธานกลุ่มณาปณกิจหมู่บ้าน - คณะกรรมการหมู่บ้าน - ที่ปรึกษากลุ่มแม่บ้าน	- ประสานแผนพัฒนาหมู่บ้านกับอบต. - ไกล่เกลี่ยข้อพิพาทในชุมชน - การบริหารจัดการหมู่บ้าน - การประสานงานกับภาครัฐ	- หมู่บ้าน - ตำบล

ทุนระดับกลุ่มองค์กร

ที่	ชื่อกลุ่มองค์กร	วัตถุประสงค์การก่อตั้ง	เชี่ยวชาญ/กิจกรรมเด่น	ก่อตั้งปี พ.ศ.
๑	กลุ่มออมทรัพย์	- ส่งเสริมให้คนในชุมชนรักการออม - ส่งเสริมให้คนในชุมชนมีส่วนร่วมในการบริหารจัดการกองทุน	- แหล่งเงินทุนหมุนเวียนให้สมาชิกกลุ่ม - รับออมเงินของสมาชิกและจ่ายเงินปันผลให้สมาชิก	พ.ศ. ๒๕๕๑
๒	กลุ่มพันธัชชา	- อนุรักษ์พันธัชชาของชุมชน - แลกเปลี่ยนเรียนรู้เรื่องพันธัชชาในกลุ่มสมาชิก	- จัดกิจกรรมอบรมความรู้ให้กลุ่มเกษตรกร - รวบรวมพันธัชชาพื้นเมือง	พ.ศ. ๒๕๓๙
๓	กลุ่มเลี้ยงกระท้าย	- ส่งเสริมให้เกิดการรวมกลุ่มในหมู่บ้าน - สร้างอาชีพเสริมให้คนในหมู่บ้าน	- จัดกิจกรรมอบรมความรู้ให้ผู้สนใจ - เพาะพันธุ์กระท้ายสายพันธุ์ต่างๆ	พ.ศ. ๒๕๕๒
๔	กลุ่มเยาวชนต้านยาเสพติด	- สร้างเครือข่ายเยาวชนเพื่อทำงานด้านต่อต้านยาเสพติด - ส่งเสริมให้เยาวชนใช้เวลาว่างให้เป็นประโยชน์	- จัดอบรมเรื่องโทษของยาเสพติด - พาเยาวชนไปศึกษาดูงาน - เติมนรณรงค์วันต่อต้านยาเสพติด	พ.ศ. ๒๕๕๘
๕	กลุ่มเกษตรกรปลอดภัยไร่สารพิษ	- ส่งเสริมให้คนในตำบลบ้านหาดปลูกลงและบริเวณฝักปลอดสารพิษ	- เป็นการรวมตัวกันของคนในหมู่บ้านที่ต้องการกระตุ้นให้คนในหมู่บ้านหันมาบริโภคฝักปลอดสารพิษ	พ.ศ. ๒๕๕๙



ทุนระดับหน่วยงานและแหล่งประโยชน์

ที่	ชื่อแหล่งประโยชน์	วัตถุประสงค์การก่อตั้ง	การใช้ประโยชน์	ก่อตั้งปี พ.ศ.
๑	ศาลาบ้านสระพัง	- เพื่อเป็นสถานที่รวมตัวและจัดกิจกรรมของหมู่บ้าน	- เป็นสถานที่จัดประชุมหมู่บ้าน - เป็นสถานที่จัดกิจกรรมของหมู่บ้าน	-
๒	ศาลาบ้านไร่ใหญ่	- เพื่อเป็นสถานที่รวมตัวและจัดกิจกรรมของหมู่บ้าน	- เป็นสถานที่จัดประชุมหมู่บ้าน - เป็นสถานที่จัดกิจกรรมของหมู่บ้าน	-
๓	ศาลาบ้านไร่หัวสะแก	- เพื่อเป็นสถานที่รวมตัวและจัดกิจกรรมของหมู่บ้าน	- เป็นสถานที่จัดประชุมหมู่บ้าน - เป็นสถานที่จัดกิจกรรมของหมู่บ้าน	พ.ศ. ๒๕๕๖
๔	คลองส่งน้ำท่าลาด	- ใช้ในงานชลประทานและพื้นที่การเกษตร	- เป็นแหล่งน้ำสำหรับการเกษตร - เป็นพื้นที่รับน้ำในช่วงฤดูฝน	พ.ศ. ๒๕๔๙
๕	คลองส่งน้ำนาหนองกะเจียน	- ใช้ในงานชลประทานและพื้นที่การเกษตร	- เป็นแหล่งน้ำสำหรับการเกษตร - เป็นพื้นที่รับน้ำในช่วงฤดูฝน	-
๖	คลองส่งน้ำหัวไร่สะแก	- ใช้ในงานชลประทานและพื้นที่การเกษตร	- เป็นแหล่งน้ำสำหรับการเกษตร - เป็นพื้นที่รับน้ำในช่วงฤดูฝน	พ.ศ. ๒๕๑๙
๗	คลองส่งน้ำลาเลียม	- ใช้ในงานชลประทานและพื้นที่การเกษตร	- เป็นแหล่งน้ำสำหรับการเกษตร - เป็นพื้นที่รับน้ำในช่วงฤดูฝน	พ.ศ. ๒๕๕๙
๘	สระน้ำสระพัง	- ใช้เป็นแหล่งเก็บน้ำของชุมชน	- เป็นแหล่งน้ำสำหรับการเกษตร - จัดงานประเพณีลอยกระทง	-
๙	ลานกีฬาหมู่บ้าน	- ใช้เป็นสถานที่ออกกำลังกายของคนในหมู่บ้าน	- จัดแข่งกีฬาภายในหมู่บ้าน - เป็นสถานที่ออกกำลังกายสำหรับคนในหมู่บ้าน	พ.ศ. ๒๕๔๗
๑๐	หอกระจายข่าว	- ประชาชนต้องการได้รับข้อมูลข่าวสารต่างๆ	- ใช้ในประชาสัมพันธ์ข้อมูลต่างๆ ให้ประชาชนทราบ	พ.ศ. ๒๕๔๓

ทุนระดับหมู่บ้าน

ที่	ชื่อกลุ่มองค์กร	วัตถุประสงค์การก่อตั้ง	ความเชี่ยวชาญ/กิจกรรมเด่น	ก่อตั้งปี พ.ศ.
๑	กองทุนหมู่บ้าน	- ก่อตั้งตามนโยบายของภาครัฐที่ต้องการสร้างแหล่งเงินทุนในระดับหมู่บ้าน	- เป็นแหล่งเงินทุนดอกเบี้ยต่ำสำหรับคนในหมู่บ้าน - นำดอกผลมาจัดกิจกรรมสาธารณประโยชน์	พ.ศ. ๒๕๔๔
๒	อาสาสมัครสาธารณสุขหมู่บ้าน (อสม.) หมู่ ๑	- เพื่อให้ภาคประชาชนได้มีส่วนร่วมในการจัดการด้านสุขภาพของชุมชน - ส่งเสริมด้านสุขอนามัยของคนในชุมชน	- สำรวจแหล่งเพาะพันธุ์ลูกน้ำยุงลาย - ประชาสัมพันธ์ข่าวสารด้านงานสาธารณสุข - ร่วมกับทีมสหวิชาชีพออกเยี่ยมผู้ป่วย - เก็บข้อมูลด้านสุขภาพของครัวเรือน - ดูแลหญิงตั้งครรภ์ เด็ก ผู้ป่วยและผู้สูงอายุ - ออกตรวจสุขภาพทุก ๓ เดือน - เยี่ยมบ้านผู้ป่วยติดเตียง	พ.ศ. ๒๕๑๙
๓	คณะกรรมการหมู่บ้าน	- ประสานงานระหว่างภาครัฐกับชุมชน - ภาคประชาชนมีส่วนร่วมในการบริหารจัดการงานในระดับหมู่บ้าน	- ทำแผนพัฒนาหมู่บ้านและบูรณาการการใช้แผนพัฒนาหมู่บ้าน - จัดกิจกรรมต่างๆ ในหมู่บ้าน	พ.ศ. ๒๕๕๒
๔	กลุ่มฌาปนกิจหมู่บ้าน	- สร้างสวัสดิการสำหรับคนในหมู่บ้าน - สร้างเครือข่ายการมีส่วนร่วมในชุมชน	- ช่วยจัดงานศพของคนในหมู่บ้าน - มอบเงินช่วยครอบครัวของผู้สูงอายุ	พ.ศ. ๒๕๒๙
๕	กลุ่มสตรีบ้านสระพัง	- ส่งเสริมการรวมกลุ่มภายในชุมชน	- จัดกิจกรรมพบกลุ่ม - จัดกิจกรรมสอนทักษะอาชีพ	-
๖	กองทุนแม่ของแผ่นดิน	- จัดตั้งตามนโยบายของภาครัฐเพื่อสร้างความเข้มแข็งให้ชุมชนต่อสู้กับยาเสพติด	- จัดกิจกรรมต่อต้านยาเสพติด	พ.ศ. ๒๕๕๒

ทุนระดับตำบล

ที่	ชื่อกลุ่มองค์กร	วัตถุประสงค์การก่อตั้ง	ความเชี่ยวชาญ/กิจกรรมเด่น	ก่อตั้งปี พ.ศ.
-	-	-	-	-

ทุนระดับเครือข่าย

ที่	ชื่อกลุ่มองค์กร	วัตถุประสงค์การก่อตั้ง	ความเชี่ยวชาญ/กิจกรรมเด่น	ก่อตั้งปี พ.ศ.
๑	กลุ่มคลีงไม้ตาล	- แปรรูปผลิตภัณฑ์ไม้ตาล - เพื่ออนุรักษ์ภูมิปัญญาท้องถิ่น	- แปรรูปไม้ตาลเป็นผลิตภัณฑ์ต่างๆ และเป็นสินค้า OTOP ของจังหวัดเพชรบุรี - ทำงานร่วมกับตำบลหนองปรัง	-
๒	กลุ่มผลิตน้ำพริกแกง	- ส่งเสริมให้เกิดการรวมกลุ่มในหมู่บ้าน - สร้างอาชีพเสริมให้คนในหมู่บ้าน - นำผลผลิตทางการเกษตรมาแปรรูป	- ผลิตน้ำพริกโดยเป็นสินค้า OTOP ของจังหวัดเพชรบุรีและมีการทำงานร่วมกับตำบลตำหรุ	พ.ศ. ๒๕๕๑

# เส้นทางการพัฒนาของหมู่บ้าน ๑

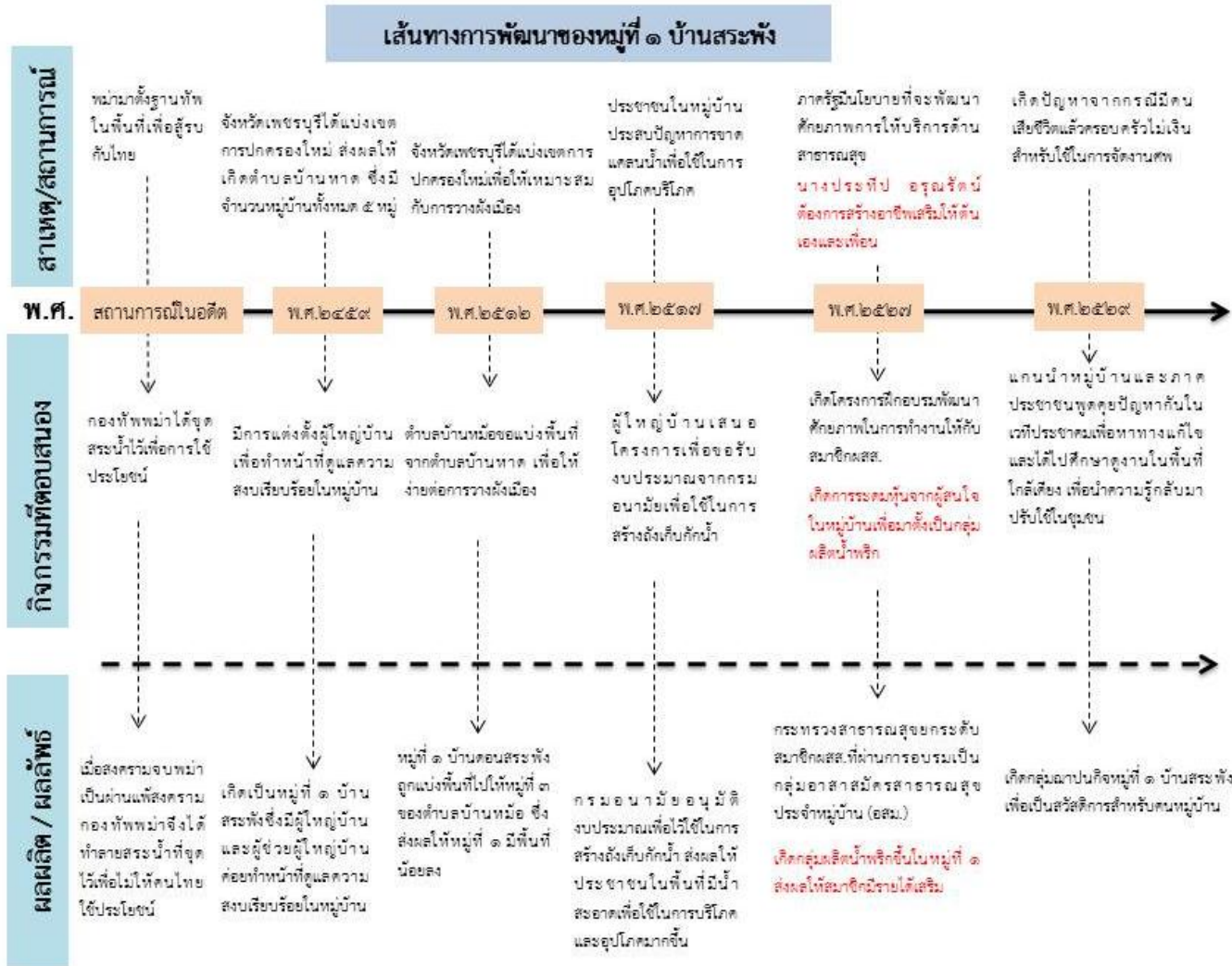

## เส้นทางการพัฒนาของหมู่บ้านสระพัง

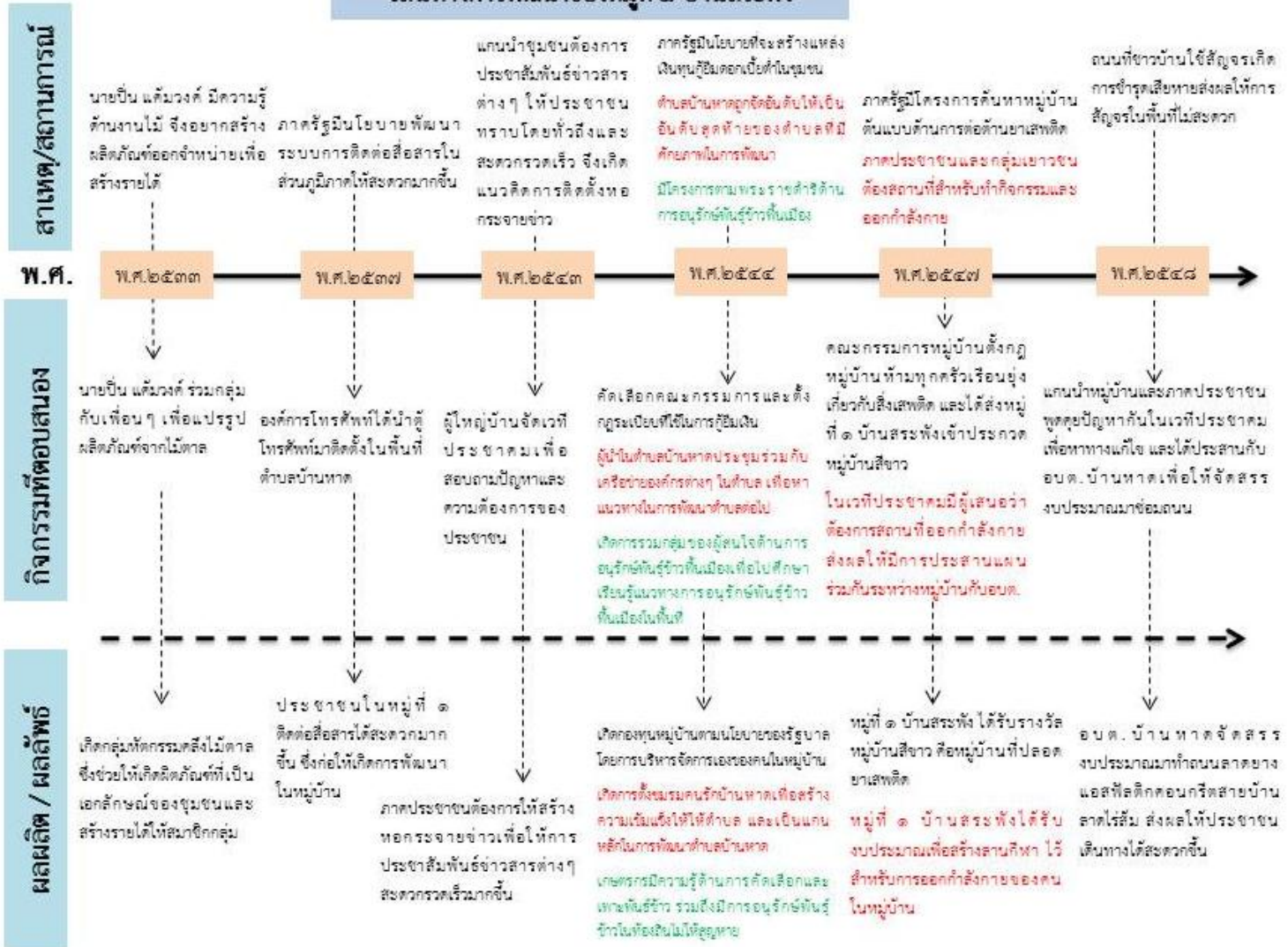

## เส้นทางการพัฒนาของหมู่ที่ ๑ บ้านสระพัง

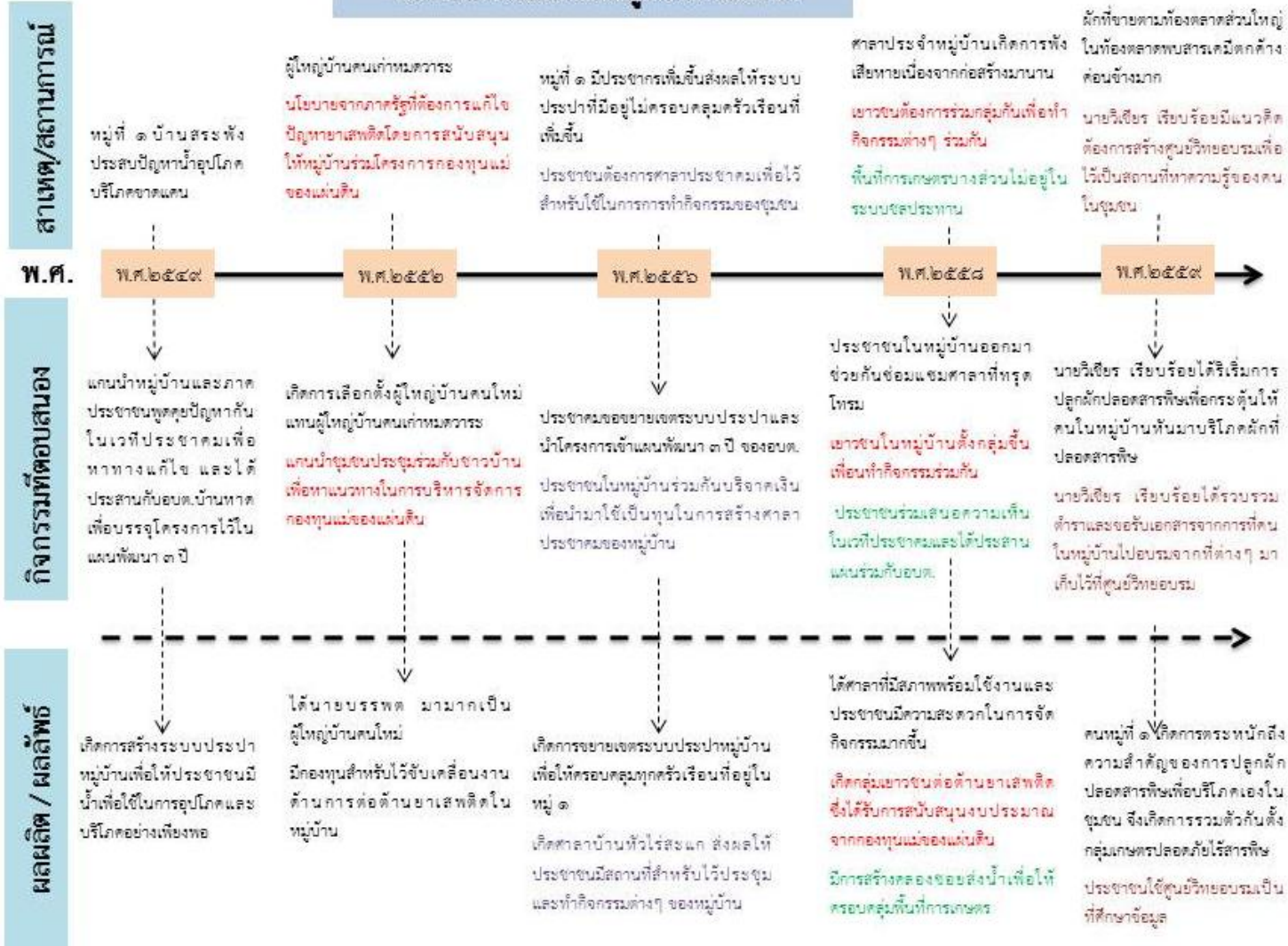

การสำรวจศักยภาพของชุมชนท้องถิ่น ทูทางสังคมรายหมู่บ้าน หมู่ที่ ๒ บ้านท่าช้างใต้ ผู้เก็บข้อมูล นางสาวเอมวลี พหุพันธ์

ทุนระดับบุคคล

ที่	ชื่อ - สกุล	ตำแหน่ง	ความเชี่ยวชาญ	ขับเคลื่อนงานระดับ
๑	นายอิน กลิ่นฉุน	- ผู้ใหญ่บ้าน - คณะกรรมการหมู่บ้าน - อปพร.	- การบริหารจัดการหมู่บ้าน - การประสานงานกับภาครัฐ - ไกล่เกลี่ยข้อพิพาท - การบูรณาการแผนชุมชน	- หมู่บ้าน - ตำบล
๒	นายศิริโรจน์ บุญมัน	- ส.อบต. - คณะกรรมการหมู่บ้าน	- ส่งเสริมการพัฒนาในระดับหมู่บ้าน - จัดการความขัดแย้งภายในหมู่บ้าน - เป็นผู้มีจิตอาสา	- หมู่บ้าน - ตำบล
๓	นางสาวเอมวลี พหุพันธ์	- ส.อบต. - คณะกรรมการหมู่บ้าน	- ส่งเสริมการพัฒนาในระดับหมู่บ้าน - จัดการความขัดแย้งภายในหมู่บ้าน - เป็นผู้มีจิตอาสา	- หมู่บ้าน - ตำบล
๔	นายสมศักดิ์ บุญมัน	- ผู้ช่วยผู้ใหญ่บ้าน	- การบริหารจัดการหมู่บ้าน - การประสานงานกับภาครัฐ - ไกล่เกลี่ยข้อพิพาท - การบูรณาการแผนชุมชน	- หมู่บ้าน - ตำบล
๕	นายจอง สังข์พุก	- ผู้ช่วยผู้ใหญ่บ้าน	- การบริหารจัดการหมู่บ้าน - การประสานงานกับภาครัฐ - ไกล่เกลี่ยข้อพิพาท - การบูรณาการแผนชุมชน	- หมู่บ้าน - ตำบล
๖	นางสุนทรี ใจมีธรรม	- ประธานกองทุนหมู่บ้าน	- การบริหารงานกองทุน	- หมู่บ้าน

ที่	ชื่อ - สกุล	ตำแหน่ง	ความเชี่ยวชาญ	ขับเคลื่อนงานระดับ
		- เลขาธิการกรมหมู่บ้าน - ประธานกองทุนพัฒนาบทบาทสตรี - คณะกรรมการสภาวัฒนธรรม - คณะกรรมการกองทุนสปสข.	- การจัดสวัสดิการชุมชน - เชี่ยวชาญด้านงานสาธารณสุข	- ตำบล
๗	นางเพ็ญรดี สังข์พุก	- คณะกรรมการหมู่บ้าน - ที่ปรึกษาชมรมผู้สูงอายุ - เภรัญญิกสหกรณ์เครดิตยูเนียน	- จัดทำแผนชุมชน - ประสานงานกับหน่วยงานราชการต่างๆ - ผู้จัดกิจกรรมนันทนาการให้กับชมรมผู้สูงอายุ - มีความสามารถด้านงานพิธีกร	- หมู่บ้าน - ตำบล
๘	นายเยี่ยม ทองไทร	- ประชาชนชุมชน	- มีความสามารถด้านงานปูนปั้น	- ตำบล
๙	นายประสิทธิ์ ปานแก้ว	- ประชาชนชุมชน	- มีความสามารถด้านการทำการเกษตร	- หมู่บ้าน
๑๐	นางบุญเลิศ เชื้อนศิริ	- ประชาชนชุมชน	- มีความสามารถด้านงานหัตถกรรมจักสาน	- หมู่บ้าน
๑๑	นางสีบ แดงประเสริฐ	- ประชาชนชุมชน	- มีความสามารถด้านการทำขนมหวาน - สอนการทำขนมหวานให้กลุ่มพัฒนาบทบาทสตรี	- หมู่บ้าน
๑๒	นายออด สังข์พุก	- ประชาชนชุมชน	- มีความสามารถด้านเครื่องดนตรีไทย - เป็นวิทยากรในชุมชน	- หมู่บ้าน
๑๓	นายทองจันทร์ นารินทร์	- ประชาชนชุมชน	- มีความสามารถด้านงานช่างไม้	- หมู่บ้าน
๑๔	นายเริก แสงอาทิตย์	- ประชาชนชุมชน	- ด้านพิธีกรรมทางศาสนา	- หมู่บ้าน
๑๕	นายบุญมี อ่อนแก้ว	- ประชาชนชุมชน - คณะกรรมการหมู่บ้าน - ประธานสหกรณ์เครดิตยูเนียน - รองประธานกองทุนหมู่บ้าน	- มีความสามารถด้านการเป็นพิธีกรงานต่างๆ - มีความรู้ด้านการทำบัญชี - มีความรู้ด้านการบริหารกองทุน - เป็นผู้มีจิตอาสา	- หมู่บ้าน
๑๖	นายสนั่น พหุพันธ์	- ประชาชนชุมชน	- อนุรักษ์วัฒนธรรมพื้นบ้านวิวเทียมเกวียน	- หมู่บ้าน



ที่	ชื่อ - สกุล	ตำแหน่ง	ความเชี่ยวชาญ	ขับเคลื่อนงานระดับ
๑๗	นายเสรีน แสงอาทิตย์	- ประชาชนชุมชน	- มีความสามารถด้านการทำน้ำตาลโตนด	- หมู่บ้าน
๑๘	นายสิน มากมูล	- ประชาชนชุมชน	- อนุรักษ์วัฒนธรรมพื้นบ้านรำโทน - เชี่ยวชาญด้านการตีกลองยาวและรำโทน - เป็นผู้มีจิตอาสา - เป็นบุคคลต้นแบบระดับตำบล	- หมู่บ้าน - ตำบล
๑๙	นายสงวน แสงบัว	- ประชาชนชุมชน	- อนุรักษ์วัฒนธรรมพื้นบ้านกลองยาว - อนุรักษ์วัฒนธรรมพื้นบ้านรำโทน - เชี่ยวชาญด้านการตีกลองยาวและรำโทน - เป็นผู้มีจิตอาสา - ได้รับรางวัลพ่อดีเด่นระดับหมู่บ้าน	- หมู่บ้าน
๒๐	พระครูวินัยธร ผ่องโสภาส	- เจ้าอาวาสวัดกุ่ม	- มีความรู้ด้านยาแผนโบราณ - เป็นผู้นำทางจิตใจของคนในตำบล	- หมู่บ้าน - ตำบล
๒๑	นายประเสริฐ สุขเจริญ	- ประธานชมรมผู้สูงอายุ - คณะกรรมการวัดกุ่ม - คณะกรรมการโรงเรียนวัดกุ่ม	- เชี่ยวชาญด้านการจัดกิจกรรมผู้สูงอายุ - เป็นผู้มีจิตอาสา	- หมู่บ้าน - ตำบล
๒๒	นายเสน่ห์ พหุพันธ์	- ประชาชนชาวบ้าน	- เชี่ยวชาญด้านกลองยาว - เป็นผู้ถ่ายทอดการตีกลองยาวให้เยาวชนในตำบล	- หมู่บ้าน - ตำบล
๒๓	นางเจียม สังข์พุก	- ประชาชนชาวบ้าน - สมาชิกอส. หมู่ ๒	- มีความรู้ด้านจักรยานโบราณ - ออกตรวจสุขภาพและวัดความดันคนในหมู่บ้านทุก ๓ เดือนและดูแลผู้ป่วยติดเตียงในหมู่บ้าน - มีความรู้ด้านการปฐมพยาบาลเบื้องต้น	- หมู่บ้าน
๒๔	นายอ่อน สังข์พุก	- ประชาชนชาวบ้าน	- เชี่ยวชาญด้านเครื่องดนตรีไทย (ปี่พาทย์)	- หมู่บ้าน

ที่	ชื่อ - สกุล	ตำแหน่ง	ความเชี่ยวชาญ	ขับเคลื่อนงานระดับ
๒๕	นายประเสริฐ สังข์พุก	- หมอдинอาสา	- มีความสามารถด้านการขึ้นต้นตาล - มีความรู้ด้านการบำรุงดิน - มีความรู้ด้านการเกษตร	- หมู่บ้าน
๒๖	นายสำรวย งามแจ้ง	- ประชาชนชาวบ้าน	- เชี่ยวชาญด้านการสร้างบ้านทรงไทย	- หมู่บ้าน
๒๗	นายทัน สังข์พุก	- ประชาชนชาวบ้าน	- วิทยากรด้านการเกษตรอินทรีย์ - เชี่ยวชาญด้านการทำเกษตรอินทรีย์	- หมู่บ้าน
๒๘	นางอ่อน พงษ์พันธ์	- ประชาชนชาวบ้าน	- มีความรู้ด้านการทำขนมไทย	- หมู่บ้าน

#### ทุนระดับกลุ่มองค์กร

ที่	ชื่อกลุ่มองค์กร	วัตถุประสงค์การก่อตั้ง	เชี่ยวชาญ/กิจกรรมเด่น	ก่อตั้งปี พ.ศ.
๑	กลุ่มทำแพงเชื่อม	- เพื่อฝึกอาชีพและสร้างรายได้เสริมให้สมาชิกกลุ่ม - เพื่อแปรรูปผลผลิตทางการเกษตร	- สอนสมาชิกกลุ่มทำแพงเชื่อมเพื่อจำหน่าย	พ.ศ. ๒๕๕๘

ทุนระดับหน่วยงานและแหล่งประโยชน์

ที่	ชื่อแหล่งประโยชน์	วัตถุประสงค์การก่อตั้ง	การใช้ประโยชน์	ก่อตั้งปี พ.ศ.
๑	โรงเรียนวัดกุ่ม	- เป็นสถานศึกษาของคนในชุมชน	- เป็นสถานศึกษาของคนในชุมชน - ใช้เป็นสถานที่จัดกิจกรรมต่างๆ ของตำบล	พ.ศ. ๒๕๖๕
๒	วัดกุ่ม	- เป็นสถานที่จัดกิจกรรมทางศาสนาของคนในชุมชน	- ประกอบพิธีกรรมทางศาสนา - จัดงานบุญหมู่บ้าน	พ.ศ. ๒๓๗๑
๓	โรงพยาบาลส่งเสริมสุขภาพตำบลบ้านหาด	- เป็นสถานพยาบาลของคนในชุมชน	- บริการด้านสาธารณสุขและรักษาพยาบาลให้คนในชุมชน - จัดกิจกรรมตรวจสุขภาพ - ประชุมงานร่วมกับบอสม.	พ.ศ. ๒๕๔๕
๔	ที่ทำการอบต.บ้านหาด	- จัดบริการสาธารณะให้ประชาชน - ดำเนินงานพัฒนาในพื้นที่บ้านหาด	- ติดต่องานราชการต่างๆ - จัดกิจกรรมวันสำคัญต่างๆ - ดำเนินงานพัฒนาในพื้นที่บ้านหาด	พ.ศ. ๒๕๔๒
๕	ศาลาบ้านท่าช้างใต้	- เพื่อเป็นสถานที่รวมตัวและจัดกิจกรรมของหมู่บ้าน	- เป็นสถานที่จัดประชาคมหมู่บ้าน - เป็นสถานที่จัดกิจกรรมของหมู่บ้าน	พ.ศ. ๒๕๕๑
๖	ศาลากลางบ้านไร่มะขาม	- เพื่อเป็นสถานที่รวมตัวและจัดกิจกรรมของหมู่บ้าน	- เป็นสถานที่จัดประชาคมหมู่บ้าน - เป็นสถานที่จัดกิจกรรมของหมู่บ้าน	-
๗	ศาลากลางบ้านชีพลอก	- เพื่อเป็นสถานที่รวมตัวและจัดกิจกรรมของหมู่บ้าน	- เป็นสถานที่จัดประชาคมหมู่บ้าน - เป็นสถานที่จัดกิจกรรมของหมู่บ้าน	-
๘	ลำห้วยโพธิ์กรู	- คลองธรรมชาติ	- เป็นแหล่งน้ำสำหรับใช้ในการเกษตร	-
๙	ประปาหมู่บ้าน	- เพื่อผลิตน้ำสะอาดสำหรับคนในหมู่บ้าน	- เป็นแหล่งน้ำสำหรับใช้อุปโภคและบริโภคของคนในหมู่บ้าน	-

ที่	ชื่อแหล่งประโยชน์	วัตถุประสงค์การก่อตั้ง	การใช้ประโยชน์	ก่อตั้งปี พ.ศ.
๑๐	คลองท่าลาด	- คลองธรรมชาติ	- เป็นแหล่งน้ำสำหรับการเกษตร - เป็นพื้นที่รับน้ำในช่วงฤดูฝน	-
๑๑	คลองไร่มะขาม - ซีพลอก	- คลองธรรมชาติ	- เป็นแหล่งน้ำสำหรับการเกษตร - เป็นพื้นที่รับน้ำในช่วงฤดูฝน	-
๑๒	คลองชลประทาน	- ใช้ในงานชลประทาน	- เป็นแหล่งน้ำสำหรับการเกษตร	-
๑๓	คลองซีพลอกวัดกุ่ม	- คลองธรรมชาติ	- เป็นแหล่งน้ำสำหรับการเกษตร	-
๑๔	สหกรณ์เครดิตยูเนียนวัดกุ่ม	- ให้ภาคประชาชนเข้าถึงแหล่งเงินทุน ดอกเบี้ยยต่ำ - ให้ภาคประชาชนได้มีส่วนร่วมในการ บริหารงานสถาบันการเงิน	- เป็นแหล่งเงินทุนดอกเบี้ยต่ำให้สมาชิก - ขยายหุ้นให้กับผู้สนใจเข้าเป็นสมาชิก	พ.ศ. ๒๕๓๒
๑๕	ศูนย์เรียนรู้เศรษฐกิจพอเพียง	- เป็นแหล่งเรียนรู้ด้านเศรษฐกิจพอเพียง	- ถ่ายทอดความรู้ด้านเศรษฐกิจพอเพียงให้กับผู้สนใจ	พ.ศ. ๒๕๕๙
๑๖	ศูนย์วัฒนธรรมตำบลบ้านหาด	- เพื่ออนุรักษ์วัฒนธรรมของตำบลบ้านหาด	- ถ่ายทอดความรู้ด้านวัฒนธรรมของตำบลบ้านหาด ให้เยาวชนรุ่นหลัง - รวบรวมผลงานด้านวัฒนธรรมของตำบลบ้านหาด	พ.ศ. ๒๕๕๕
๑๗	ศูนย์ยุติธรรมตำบลบ้านหาด	- จัดตั้งตามนโยบายของภาครัฐ	- ช่วยให้ประชาชนมีที่ปรึกษาด้านกฎหมายและเป็น องค์กรสำคัญที่ช่วยไกล่เกลี่ยข้อพิพาทของชุมชน	พ.ศ. ๒๕๕๘

### ทุนระดับหมู่บ้าน

ที่	ชื่อกลุ่มองค์กร	วัตถุประสงค์การก่อตั้ง	ความเชี่ยวชาญ/กิจกรรมเด่น	ก่อตั้งปี พ.ศ.
๑	กองทุนหมู่บ้าน	- ก่อตั้งตามนโยบายของภาครัฐที่ต้องการสร้างแหล่งเงินทุนในระดับหมู่บ้าน	- เป็นแหล่งเงินทุนดอกเบี้ยต่ำสำหรับคนในหมู่บ้าน - นำดอกผลมาจัดกิจกรรมสาธารณประโยชน์	พ.ศ. ๒๕๔๔
๒	อาสาสมัครสาธารณสุขหมู่บ้าน (อสม.) หมู่ ๒	- เพื่อให้ภาคประชาชนได้มีส่วนร่วมในการจัดการด้านสุขภาพของชุมชน - ส่งเสริมด้านสุขอนามัยของคนในชุมชน	- สำรวจแหล่งเพาะพันธุ์ลูกน้ำยุงลาย - ประชาสัมพันธ์ข่าวสารด้านงานสาธารณสุข - ร่วมกับทีมสหวิชาชีพออกเยี่ยมผู้ป่วย - เก็บข้อมูลด้านสุขภาพของครัวเรือน	พ.ศ. ๒๕๓๘
๓	คณะกรรมการหมู่บ้าน	- ประสานงานระหว่างภาครัฐกับชุมชน - ภาคประชาชนมีส่วนร่วมในการบริหารจัดการงานในระดับหมู่บ้าน	- ทำแผนพัฒนาหมู่บ้านและบูรณาการการใช้แผนพัฒนาหมู่บ้าน - จัดกิจกรรมต่างๆ ในหมู่บ้าน - ประสานงานกับภาครัฐ	พ.ศ. ๒๕๕๒

### ทุนระดับตำบล

ที่	ชื่อกลุ่มองค์กร	วัตถุประสงค์การก่อตั้ง	ความเชี่ยวชาญ/กิจกรรมเด่น	ก่อตั้งปี พ.ศ.
๑	กองทุนพัฒนาบทบาทสตรี	- เป็นนโยบายของภาครัฐที่ต้องการพัฒนาบทบาทสตรีให้มีส่วนร่วมในการพัฒนาตำบลและเป็นแหล่งเงินทุนเพื่อการส่งเสริม - เป็นแหล่งเงินทุนหมุนเวียนดอกเบี้ยต่ำหรือปลอดดอกเบี้ย - เป็นแหล่งเงินทุนเพื่อการพัฒนาศักยภาพสตรีและเครือข่ายสตรี	- จัดกิจกรรมประชุมและพบกลุ่ม - จัดกิจกรรมพัฒนาคุณภาพชีวิตของสมาชิก - ประสานงานในระดับจังหวัด	พ.ศ. ๒๕๕๖
๒	กองทุนสวัสดิการชุมชน	- สร้างระบบสวัสดิการชุมชนเพื่อพัฒนา	- จัดสวัสดิการเพื่อพัฒนาคุณภาพชีวิตคนพิการ	พ.ศ. ๒๕๕๒

ที่	ชื่อกลุ่มองค์กร	วัตถุประสงค์การก่อตั้ง	ความเชี่ยวชาญ/กิจกรรมเด่น	ก่อตั้งปี พ.ศ.
		คุณภาพชีวิตของคนในชุมชน	- จัดสวัสดิการเพื่อพัฒนาคุณภาพชีวิตผู้สูงอายุ	
๓	อาสาสมัครสาธารณสุขหมู่บ้าน (อสม.) ตำบลบ้านหาด	- เพื่อให้ภาคประชาชนได้มีส่วนร่วมในการจัดการด้านสุขภาพของชุมชน - ส่งเสริมด้านสุขอนามัยของคนในชุมชน	- สำรวจแหล่งเพาะพันธุ์ลูกน้ำยุงลาย - ประชาสัมพันธ์ข่าวสารด้านงานสาธารณสุข - ร่วมกับทีมสหวิชาชีพออกเยี่ยมผู้ป่วย - เก็บข้อมูลด้านสุขภาพของครัวเรือน	พ.ศ. ๒๕๓๘
๔	ชมรมผู้สูงอายุตำบลบ้านหาด	- เพื่อสร้างเครือข่ายผู้สูงอายุตำบลบ้านหาด - เพื่อพัฒนาคุณภาพชีวิตของผู้สูงอายุตำบลบ้านหาด	- จัดกิจกรรมตรวจสุขภาพ - จัดกิจกรรมนันทนาการสำหรับผู้สูงอายุ - จัดกิจกรรมเยี่ยมบ้านผู้สูงอายุ	พ.ศ. ๒๕๔๗
๕	ชมรมกีฬาตำบลบ้านหาด	- เพื่อส่งเสริมให้ภาคประชาชนเล่นกีฬา	- จัดกิจกรรมแข่งกีฬาในตำบล	พ.ศ. ๒๕๕๑
๖	กองทุนหลักประกันสุขภาพตำบลบ้านหาด	- ส่งเสริมให้ประชาชนเข้าถึงการบริการด้านสุขภาพโดยทั่วถึง	- จัดบริการด้านสุขภาพขั้นปฐมภูมิ - สนับสนุนกิจกรรมเฝ้าระวังโรคระบาด - ส่งเสริมกิจกรรมด้านสุขภาพและสุขลักษณะของคนในตำบล	พ.ศ. ๒๕๔๘
๗	ชมรมคนรักตำบลบ้านหาด	- สร้างการมีส่วนร่วมในตำบลบ้านหาด - เปิดโอกาสให้ภาคประชาชนเข้ามามีส่วนร่วมในการพัฒนาตำบล	- โครงการธรรมนูญสุขภาพ - ส่งกิจกรรมที่สร้างการมีส่วนร่วมในตำบลบ้านหาด	พ.ศ. ๒๕๔๔

#### ทุนระดับเครือข่าย

ที่	ชื่อกลุ่มองค์กร	วัตถุประสงค์การก่อตั้ง	ความเชี่ยวชาญ/กิจกรรมเด่น	ก่อตั้งปี พ.ศ.
-	-	-	-	-

# เส้นทางการพัฒนาของหมู่บ้าน ๒

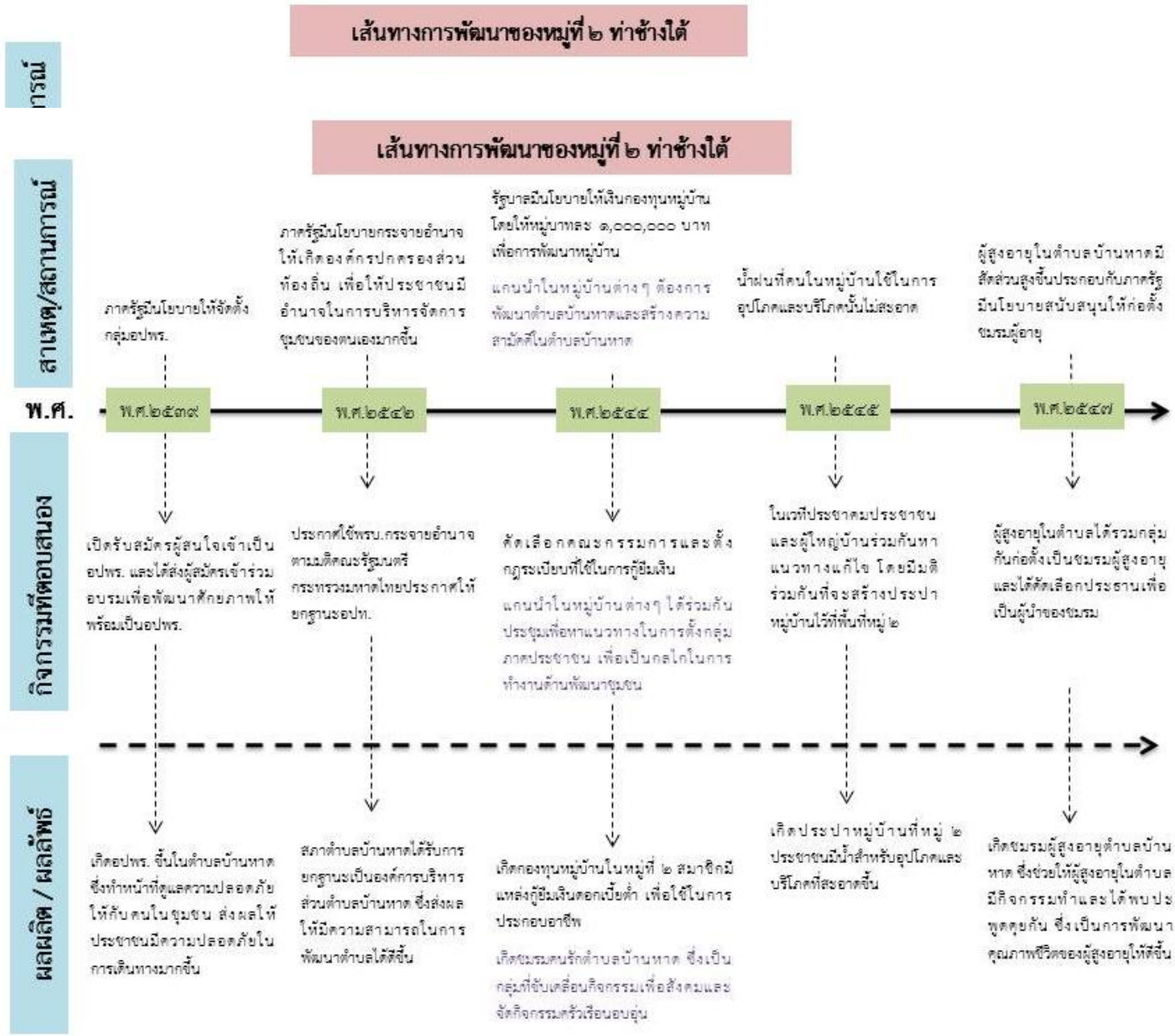

## เส้นทางการพัฒนาของหมู่บ้าน ๒ ท่าช้างใต้

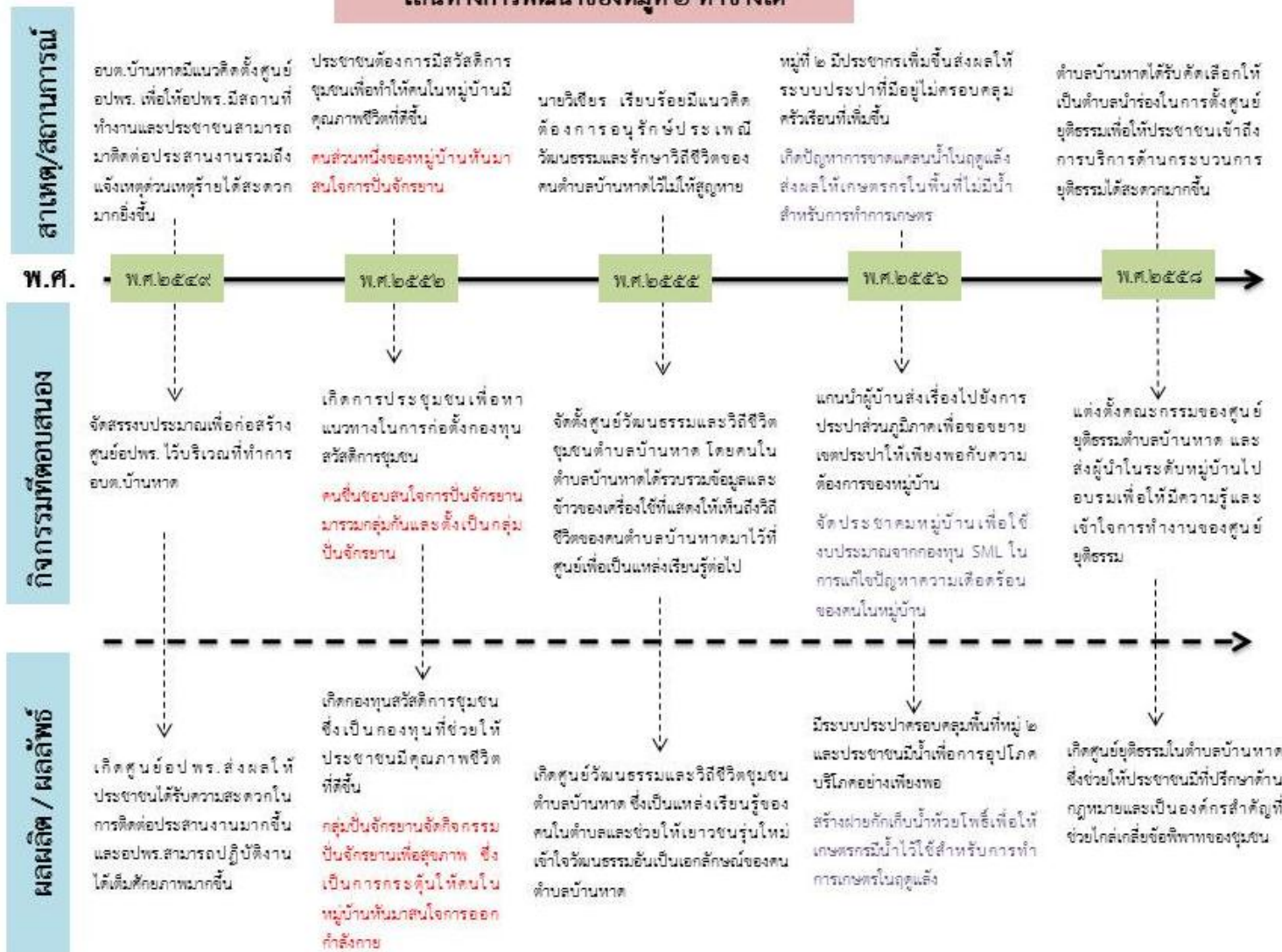



การสำรวจศักยภาพของชุมชนท้องถิ่น ทูทางสังคมรายหมู่บ้าน หมู่ที่ ๓ บ้านช่องแค ผู้เก็บข้อมูล นางสาวศิริพร เอมดี

ทุนระดับบุคคล

ที่	ชื่อ - สกุล	ตำแหน่ง	ความเชี่ยวชาญ	ขับเคลื่อนงานระดับ
๑	นายผวน เอมดี	- นายกอบต.บ้านหาด	- การบริหารจัดการท้องถิ่น - การประสานงานกับภาครัฐ - ไกล่เกลี่ยข้อพิพาท	- หมู่บ้าน - ตำบล - อำเภอ - จังหวัด
๒	นายยงยุทธ เอมดี	- ผู้ใหญ่บ้าน - ประธานคณะกรรมการหมู่บ้าน - อปพร. - ประธานชมรมกีฬาตำบลบ้านหาด	- การบริการจัดการหมู่บ้านและการพัฒนาหมู่บ้าน - จัดการความขัดแย้งภายในหมู่บ้าน	- หมู่บ้าน - ตำบล - อำเภอ
๓	นางรื่นจิต เอมดี	- ผู้ช่วยผู้ใหญ่บ้าน - คณะกรรมการหมู่บ้าน - ประธานสภาองค์กรชุมชนตำบลบ้านหาด - ประธานสภาองค์กรชุมชนอำเภอบ้านลาด - ประธานกลุ่มอสม. - ประธานกลุ่มสตรีอาสา - ผู้นำอช. - รองประธานกองทุนหมู่บ้าน	- มีความด้านการจัดสวัสดิการชุมชน - เชี่ยวชาญด้านการบริหารจัดการกลุ่ม - มีความด้านการปฐมพยาบาลเบื้องต้น - มีความรู้เกี่ยวกับบริบทของตำบลบ้านหาด - เป็นผู้มีความจิตอาสาและเป็นที่รักของคนในตำบล	- หมู่บ้าน - ตำบล - อำเภอ

ที่	ชื่อ - สกุล	ตำแหน่ง	ความเชี่ยวชาญ	ขับเคลื่อนงานระดับ
๔	นายชัชวาล อินทะจร	- ประธานสภาองค์การบริหารส่วนตำบลบ้านหาด	- การบริหารจัดการท้องถิ่น - การประสานงานกับภาครัฐและใกล้เคียงข้อพิพาท	- หมู่บ้าน - ตำบล
๕	นายสุชาติ ดีประเสริฐ	- สอบต. - ผู้นำอช. - รองประธานกองทุนหมู่บ้าน - ไวยาวัจกร	- ไกล่เกลี่ยข้อพิพาท - งานพัฒนาหมู่บ้าน - พิธีกรรมทางศาสนา	- หมู่บ้าน - ตำบล
๖	นายเผื่อน เนียมแก้ว	- คณะกรรมการหมู่บ้าน - ประชาชนชาวบ้าน	- ศิลปะพื้นบ้านด้านกระบี่กระบอง - มีความสามารถด้านการสร้างบ้านทรงไทย - ประสานงานกิจกรรมต่างๆ ในหมู่บ้าน	- หมู่บ้าน - ตำบล - อำเภอ - จังหวัด
๗	นางสาวศิริพร เอมดี	- นักวิชาการศึกษา - ประธานกองทุนหมู่บ้าน	- งานด้านการจัดการศึกษาให้ชุมชน - การบริหารงานกองทุน	- หมู่บ้าน - ตำบล
๘	นายทองดี ดีฉ่ำ	- คณะกรรมการหมู่บ้าน	- การทำการเกษตรและส่งเสริมให้คนในชุมชนทำการเกษตร	- หมู่บ้าน
๙	นางสาวสุปราณี เอมดี	- คณะกรรมการหมู่บ้าน - เจ้าหน้าที่รพสต.	- งานสาธารณสุขของหมู่บ้าน	- หมู่บ้าน
๑๐	นายบุญยิ่ง นะทะเวศน์	- คณะกรรมการหมู่บ้าน - สมาชิกอสม.	- อนุรักษ์ศิลปะและการแสดงพื้นบ้าน - มีความรู้ด้านการปฐมพยาบาลเบื้องต้น - จัดกิจกรรมกำจัดลูกน้ำยุงลาย	- หมู่บ้าน
๑๑	นายโสภณ แสงอยู่	- คณะกรรมการหมู่บ้าน - คณะกรรมการสภาวัฒนธรรมระดับอำเภอและจังหวัด	- อนุรักษ์ดนตรีไทย - การเล่นเครื่องดนตรีไทยและเครื่องดนตรีสากล	- ตำบล - อำเภอ - จังหวัด

ที่	ชื่อ - สกุล	ตำแหน่ง	ความเชี่ยวชาญ	ขับเคลื่อนงานระดับ
๑๒	นายลัด อินดิษฐ์	- คณะกรรมการหมู่บ้าน - ประชาชนชาวบ้าน	- งานแกะสลัก - วิวเทียมไถ	- หมู่บ้าน - ตำบล
๑๓	นายประกอบ จันทบูรณ์	- ประชาชนชาวบ้าน	- งานปั้นหัวสัตว์	- หมู่บ้าน - ตำบล
๑๔	นายผัน บุญใหญ่	- ประชาชนชาวบ้าน	- พิธีกรรมทางศาสนา - เป็นผู้มีจิตอาสา	- หมู่บ้าน - ตำบล
๑๕	นายมน บำรุงพงษ์	- ประชาชนชาวบ้าน	- พิธีกรรมทางศาสนา - มีความรู้ด้านการทำนา	- หมู่บ้าน - ตำบล
๑๖	นางเรียง พหุพันธ์	- ประชาชนชาวบ้าน	- มีความเชี่ยวชาญด้านเพลงพื้นบ้าน (เพลงปรบไก่) - เป็นผู้มีจิตอาสา	- หมู่บ้าน
๑๗	นายสำรวย เอ็มโอษฐ์	- ประชาชนชาวบ้าน - ช่างปั้นเมืองเพชร	- งานศิลปะปูนปั้น	- หมู่บ้าน - ตำบล - อำเภอ - จังหวัด
๑๘	นางพุ่ม จิตอาจหาญ	- ประชาชนชาวบ้าน	- หมอพื้นบ้านและยาสมุนไพร - เป็นผู้มีจิตอาสา	- หมู่บ้าน
๑๙	นายบรรพจน์ อินทะเลน	- ประชาชนชาวบ้าน	- งานศิลปะปูนปั้น	- หมู่บ้าน - ตำบล - อำเภอ - จังหวัด
๒๐	นางสาวอารีย์ มีลี		- มีความเชี่ยวชาญด้านการนำตาลโตนด	- หมู่บ้าน

ที่	ชื่อ - สกุล	ตำแหน่ง	ความเชี่ยวชาญ	ขับเคลื่อนงานระดับ
๒๑	นายอนุชิต จันทร์ทบุรณ์	- สมาชิกอสม. - คณะกรรมการหมู่บ้าน	- มีความรู้ด้านศิลปะปูนปั้น - มีความรู้ด้านการวัดความดันและการปฐมพยาบาลเบื้องต้น	- หมู่บ้าน - ตำบล
๒๒	นางลัดดา ทองไธย์	- สมาชิกอสม. - คณะกรรมการหมู่บ้าน	- มีความรู้ด้านการวัดความดันและการปฐมพยาบาลเบื้องต้น - จัดกิจกรรมต่างๆ ในหมู่บ้าน	- หมู่บ้าน - ตำบล
๒๓	นายเสริม งามแดง	- ประชาชนชาวบ้าน	- มีความสามารถด้านการขึ้นต้นตาล - มีความรู้ด้านศิลปะพื้นบ้านวัวเทียมไถ	- หมู่บ้าน - ตำบล
๒๔	นายศรี จันทบุรณ์	- ประชาชนชาวบ้าน	- มีความสามารถด้านการขึ้นต้นตาล - มีความรู้ด้านศิลปะพื้นบ้านวัวเทียมไถ	- หมู่บ้าน - ตำบล
๒๕	นายเจียม บุญศิริ	- ประชาชนชาวบ้าน	- มีความสามารถด้านการขึ้นต้นตาล - มีความรู้ด้านศิลปะพื้นบ้านวัวเทียมไถ	- หมู่บ้าน - ตำบล
๒๖	นายประเสริฐ เกตุเมือง	- อปพร. - คณะกรรมการหมู่บ้าน	- ดูแลความสงบเรียบร้อยในชุมชน - ประสานงานในหมู่บ้าน	- หมู่บ้าน - ตำบล
๒๗	นายชัยยัน นทะเวช	- อปพร.	- ดูแลความสงบเรียบร้อยในชุมชน	- หมู่บ้าน - ตำบล
๒๘	นางสาวภัทรทิรา เอมดี		- เยาวชนอนุรักษ์การเล่นกระบี่กระบอง	- หมู่บ้าน - ตำบล
๒๙	นายอรรถพล นุชชมพู		- เยาวชนอนุรักษ์การเล่นกระบี่กระบอง	- หมู่บ้าน - ตำบล
๓๐	นายพัฒนาฯ ขำหลง		- มีความสามารถด้านการเล่นกระบี่กระบอง	- หมู่บ้าน - ตำบล

ที่	ชื่อ - สกุล	ตำแหน่ง	ความเชี่ยวชาญ	ขับเคลื่อนงานระดับ
๓๑	นายชำนาญ นิลงาน	- ประธานกองทุนสวัสดิการชุมชน - คณะกรรมการหมู่บ้าน	- ดูแลความสงบเรียบร้อยในชุมชน - ประสานงานในหมู่บ้าน - มีความรู้ด้านการจัดสวัสดิการชุมชน - เชี่ยวชาญในการบริหารจัดการกลุ่ม	- หมู่บ้าน - ตำบล
๓๒	นายทองดี ดีฉ่ำ	- คณะกรรมการหมู่บ้าน	- ดูแลความสงบเรียบร้อยในชุมชน - ประสานงานในหมู่บ้าน - เป็นผู้มิจิตอาสา	- หมู่บ้าน - ตำบล
๓๓	นางสำเนียง สังกุ	- เจ้าหน้าที่สาธารณสุข - พยาบาลวิชาชีพ	- มีความรู้ด้านสาธารณสุข - ทำระบบข้อมูลสุขภาพตำบล	- หมู่บ้าน - ตำบล
๓๔	นายชูศักดิ์ ศรีสุพรรณ	- เจ้าหน้าที่สาธารณสุข	- มีความรู้ด้านสาธารณสุข - ทำระบบข้อมูลสุขภาพตำบล	- หมู่บ้าน - ตำบล
๓๕	นางนิത്യ ขำรักษา	- คณะกรรมการหมู่บ้าน - สมาชิกอสม.	- ประชาสัมพันธ์ข่าวสารด้านสุขภาพ - ออกตรวจสุขภาพของผู้ป่วยติดเตียง	- หมู่บ้าน - ตำบล
๓๖	นางทองคำ สุขเกษม		- มีความรู้ด้านการปลูกผักไฮโดรโปนิคส์	- หมู่บ้าน - ตำบล
๓๗	นางสุมาลี ดีประเสริฐ	- คณะกรรมการหมู่บ้าน - สมาชิกอสม.	- ประชาสัมพันธ์ข่าวสารด้านสุขภาพ - ออกตรวจสุขภาพของผู้ป่วยติดเตียง	- หมู่บ้าน - ตำบล
๓๘	นางรัตนา อินทบุตร	- ประชาชนชาวบ้าน	- มีความรู้ด้านการทำขนมหวาน	- หมู่บ้าน
๓๙	นายสอน อินทบูรณ์	- สมาชิกอสม.	- สำรวจแหล่งเพาะพันธุ์ลูกน้ำยุงลายในหมู่บ้าน - ประชาสัมพันธ์ข่าวสารด้านสุขภาพ - ออกตรวจสุขภาพของผู้ป่วยติดเตียง	- หมู่บ้าน - ตำบล

ที่	ชื่อ - สกุล	ตำแหน่ง	ความเชี่ยวชาญ	ขับเคลื่อนงานระดับ
๔๐	นางทวี เอมดี	- สมาชิกอสม. - คณะกรรมการกองทุนสวัสดิการ	- สำรวจแหล่งเพาะพันธุ์ลูกน้ำยุงลายในหมู่บ้าน - ประชาสัมพันธ์ข่าวสารด้านสุขภาพ - มีความสามารถด้านการบริหารจัดการกลุ่ม	- หมู่บ้าน - ตำบล
๔๑	นายสรศักดิ์ สะสวย	- สมาชิกอสม.	- สำรวจแหล่งเพาะพันธุ์ลูกน้ำยุงลายในหมู่บ้าน - ประชาสัมพันธ์ข่าวสารด้านสุขภาพ - มีความรู้ด้านดนตรีสากลและเป็นอาจารย์สอนดนตรีสากล	- หมู่บ้าน - ตำบล

#### ทุนระดับกลุ่มองค์กร

ที่	ชื่อกลุ่มองค์กร	วัตถุประสงค์การก่อตั้ง	เชี่ยวชาญ/กิจกรรมเด่น	ก่อตั้งปี พ.ศ.
๑	กลุ่มเศรษฐกิจพอเพียง	- ถ่ายทอดความรู้ด้านการทำนาปลอดสารพิษ	- เป็นสถานที่เรียนรู้ด้านการทำนาปลอดสารพิษ	พ.ศ. ๒๕๕๘
๒	กลุ่มวิสาหกิจชุมชนวังตาล	- เพื่อผลิตน้ำตาลสดที่มีคุณภาพและพัฒนาการแปรรูปน้ำตาลโตนด	- เชี่ยวชาญด้านการผลิตน้ำตาลสด - การแปรรูปน้ำตาลโตนดเพื่อออกจำหน่ายเป็นรายได้ให้สมาชิก	พ.ศ. ๒๕๔๐
๓	กลุ่มแปรรูปมะยม	- แปรรูปผลมะยมและสร้างรายได้ให้สมาชิกกลุ่ม	- เชี่ยวชาญด้านการทำมะยมหยีและมะยมเชื่อม - การทำผลิตภัณฑ์ออกจำหน่ายเพื่อเป็นรายได้ให้สมาชิก	พ.ศ. ๒๕๔๐
๔	กลุ่มอนุรักษ์ศิลปะพื้นบ้านกระบี่กระบอง	- อนุรักษ์ศิลปะพื้นบ้านกระบี่กระบอง - ถ่ายทอดให้เยาวชน	- การจัดการแสดงศิลปะพื้นบ้านกระบี่กระบอง - การถ่ายทอดความรู้และฝึกทักษะให้เยาวชน	พ.ศ. ๒๕๔๐

ทุนระดับแหล่งประโยชน์

ที่	ชื่อแหล่งประโยชน์	วัตถุประสงค์การก่อตั้ง	การใช้ประโยชน์	ก่อตั้งปี พ.ศ.
๑	ศาลาหนองพลับ	- คนในชุมชนต้องการสถานที่สำหรับการจัดกิจกรรมในชุมชน	- เป็นสถานที่ประชุมประชาคมหมู่บ้าน - เป็นสถานที่จัดงานเทศน์มหาชาติ - เป็นสถานที่จัดงานบุญหมู่บ้าน	พ.ศ. ๒๕๐๙
๒	ศาลานาหลุม	- คนในชุมชนต้องการสถานที่สำหรับการจัดกิจกรรมในชุมชน	- เป็นสถานที่ประชุมประชาคมหมู่บ้าน - เป็นสถานที่จัดงานบุญของหมู่บ้าน	พ.ศ. ๒๕๐๙
๓	ศาลาหนองโพธิ์	- คนในชุมชนต้องการสถานที่สำหรับการจัดกิจกรรมในชุมชน	- เป็นสถานที่ประชุมประชาคมหมู่บ้าน - เป็นสถานที่จัดงานบุญหมู่บ้าน	พ.ศ. ๒๕๐๙
๔	ศาลาป่าเขื้อ	- คนในชุมชนต้องการสถานที่สำหรับการจัดกิจกรรมในชุมชน	- ศูนย์เรียนรู้ด้าน ICT ของหมู่บ้าน	พ.ศ. ๒๕๕๖
๕	คลองท่าลาด - ช่องแค	- ใช้ในงานชลประทานและระบบระบาย	- เป็นแหล่งน้ำสำหรับการเกษตร	-
๖	คลองนาเรียม	- ใช้ในงานชลประทานและระบบระบาย	- เป็นแหล่งน้ำสำหรับการเกษตร	-
๗	คลองนาล้อม - หัวกระถิน	- ใช้ในงานชลประทานและระบบระบาย	- เป็นแหล่งน้ำสำหรับการเกษตร	-
๘	คลองส่งน้ำนาทอนสัน	- ใช้ในงานชลประทานและระบบระบายน้ำ	- เป็นแหล่งน้ำสำหรับการเกษตร	-
๙	คลองส่งน้ำนาสิบห้า	- ใช้ในงานชลประทานและระบบระบายน้ำ	- เป็นแหล่งน้ำสำหรับการเกษตร	-
๑๐	คลองส่งน้ำนาล้อม - นาสิบห้า	- ใช้ในงานชลประทานและระบบระบายน้ำ	- เป็นแหล่งน้ำสำหรับการเกษตร	-
๑๑	คลองส่งน้ำหนามดอน	- ใช้ในงานชลประทานและระบบระบายน้ำ	- เป็นแหล่งน้ำสำหรับการเกษตร	-
๑๒	คลองส่งน้ำนาหลุม - นาสิบห้า	- ใช้ในงานชลประทานและระบบระบายน้ำ	- เป็นแหล่งน้ำสำหรับการเกษตร	-
๑๓	คลองส่งน้ำหนองโพธิ์	- ใช้ในงานชลประทานและระบบระบายน้ำ	- เป็นแหล่งน้ำสำหรับการเกษตร	-
๑๔	คลองส่งน้ำนาหลุม-หนามดอน	- ใช้ในงานชลประทานและระบบระบายน้ำ	- เป็นแหล่งน้ำสำหรับการเกษตร	-
๑๕	สระน้ำนาพลับ	- ใช้สำหรับกักเก็บน้ำ	- เป็นแหล่งน้ำสำหรับการเกษตร	-

ที่	ชื่อแหล่งประโยชน์	วัตถุประสงค์การก่อตั้ง	การใช้ประโยชน์	ก่อตั้งปี พ.ศ.
๑๖	สระน้ำนาหลุม	- ใช้สำหรับกักเก็บน้ำ	- เป็นแหล่งน้ำสำหรับการเกษตร	-
๑๗	สระน้ำหนองโพธิ์	- ใช้สำหรับกักเก็บน้ำ	- เป็นแหล่งน้ำสำหรับการเกษตร	-
๑๘	หอกระจายข่าว	- ประชาชนต้องการได้รับข้อมูลข่าวสารต่างๆ - คณะกรรมการต้องการประชาสัมพันธ์ข้อมูลต่างๆให้ประชาชนทราบ	- ใช้ในประชาสัมพันธ์ข้อมูลต่างๆให้ประชาชนทราบ	-

### ทุนระดับหมู่บ้าน

ที่	ชื่อกลุ่มองค์กร	วัตถุประสงค์การก่อตั้ง	ความเชี่ยวชาญ/กิจกรรมเด่น	ก่อตั้งปี พ.ศ.
๑	กองทุนหมู่บ้าน	- ก่อตั้งตามนโยบายของภาครัฐที่ต้องการสร้างแหล่งเงินทุนในระดับหมู่บ้าน	- เป็นแหล่งเงินทุนดอกเบี้ยต่ำสำหรับคนในหมู่บ้าน - นำดอกผลมาจัดกิจกรรมสาธารณประโยชน์	พ.ศ. ๒๕๔๔
๒	อาสาสมัครสาธารณสุขหมู่บ้าน (อสม.) หมู่ ๓	- เพื่อให้ภาคประชาชนได้มีส่วนร่วมในการจัดการด้านสุขภาพของชุมชน - ส่งเสริมด้านสุขอนามัยของคนในชุมชน	- สำรวจแหล่งเพาะพันธุ์ลูกน้ำยุงลาย - ประชาสัมพันธ์ข่าวสารด้านงานสาธารณสุข - ร่วมกับทีมสหวิชาชีพออกเยี่ยมผู้ป่วย - เก็บข้อมูลด้านสุขภาพของครัวเรือน	พ.ศ. ๒๕๓๘
๓	กลุ่มสตรีอาสาพัฒนาหมู่บ้าน	- เพื่อจัดกิจกรรมส่งเสริมอาชีพให้คนในชุมชน	- จัดกิจกรรมลดละเลิกเหล้าและกิจกรรมจิตอาสา - จัดฝึกอบรมอาชีพ - จัดกิจกรรมพบกลุ่ม	พ.ศ. ๒๕๔๐
๔	กลุ่มอาสาสมัครอพม.	- เพื่อดูแลคุณภาพชีวิตผู้สูงอายุและผู้พิการ - เพื่อพัฒนางานด้านสุขภาพของหมู่บ้าน	- ออกเยี่ยมผู้พิการ - จัดกิจกรรมพัฒนาคุณภาพชีวิตผู้สูงอายุ	พ.ศ. ๒๕๓๘



ที่	ชื่อกลุ่มองค์กร	วัตถุประสงค์การก่อตั้ง	ความเชี่ยวชาญ/กิจกรรมเด่น	ก่อตั้งปี พ.ศ.
๕	คณะกรรมการหมู่บ้าน	<ul style="list-style-type: none"> <li>- ประสานงานระหว่างภาครัฐกับชุมชน</li> <li>- ภาคประชาชนมีส่วนร่วมในการบริหารจัดการงานในระดับหมู่บ้าน</li> </ul>	<ul style="list-style-type: none"> <li>- ทำแผนพัฒนาหมู่บ้านและบูรณาการการใช้แผนพัฒนาหมู่บ้าน</li> <li>- จัดกิจกรรมต่างๆ ในหมู่บ้าน</li> </ul>	พ.ศ. ๒๕๕๒

#### ทุนระดับตำบล

ที่	ชื่อกลุ่มองค์กร	วัตถุประสงค์การก่อตั้ง	ความเชี่ยวชาญ/กิจกรรมเด่น	ก่อตั้งปี พ.ศ.
-	-	-	-	-

#### ทุนระดับเครือข่าย

ที่	ชื่อกลุ่มองค์กร	วัตถุประสงค์การก่อตั้ง	ความเชี่ยวชาญ/กิจกรรมเด่น	ก่อตั้งปี พ.ศ.
๑	สภาองค์กรชุมชน	<ul style="list-style-type: none"> <li>- เพื่อรวมกลุ่มองค์กรต่างๆ ในระดับตำบลและทำหน้าที่สนับสนุนการพัฒนาในระดับตำบล</li> </ul>	<ul style="list-style-type: none"> <li>- เป็นเครือข่ายร่วมกับสปสช.</li> <li>- เป็นเครือข่ายร่วมกับสภาองค์กรชุมชนระดับอำเภอ</li> <li>- เป็นเครือข่ายร่วมกับสภาพัฒนาการเมือง</li> <li>- เป็นเครือข่ายร่วมกับศูนย์คุณธรรม</li> </ul>	พ.ศ. ๒๕๕๑

## เส้นทางการพัฒนาของหมู่ที่ ๓

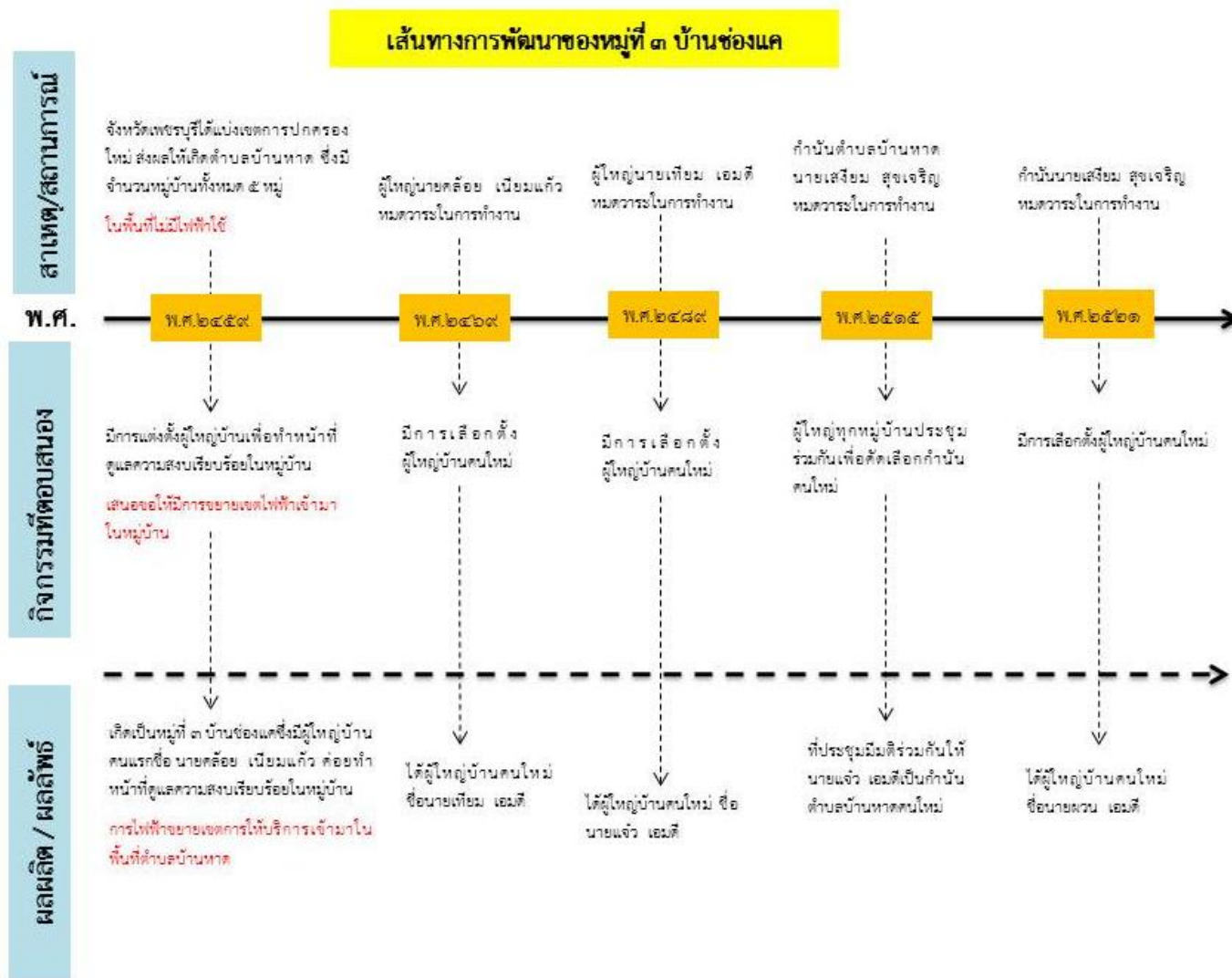

## เส้นทางการพัฒนาของหมู่บ้านช่องแค

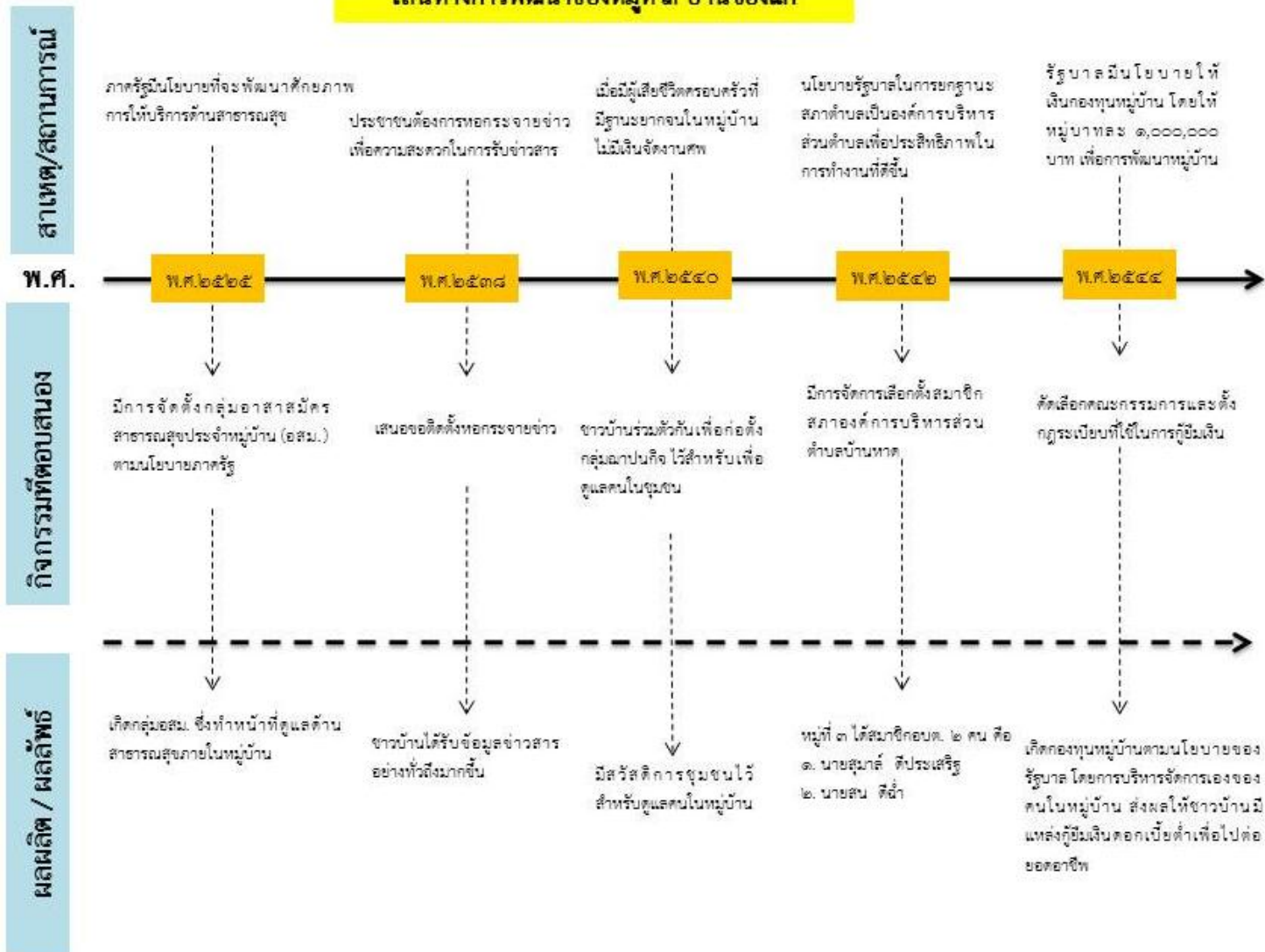

## เส้นทางการพัฒนาของหมู่ที่ ๓ บ้านช่องแค

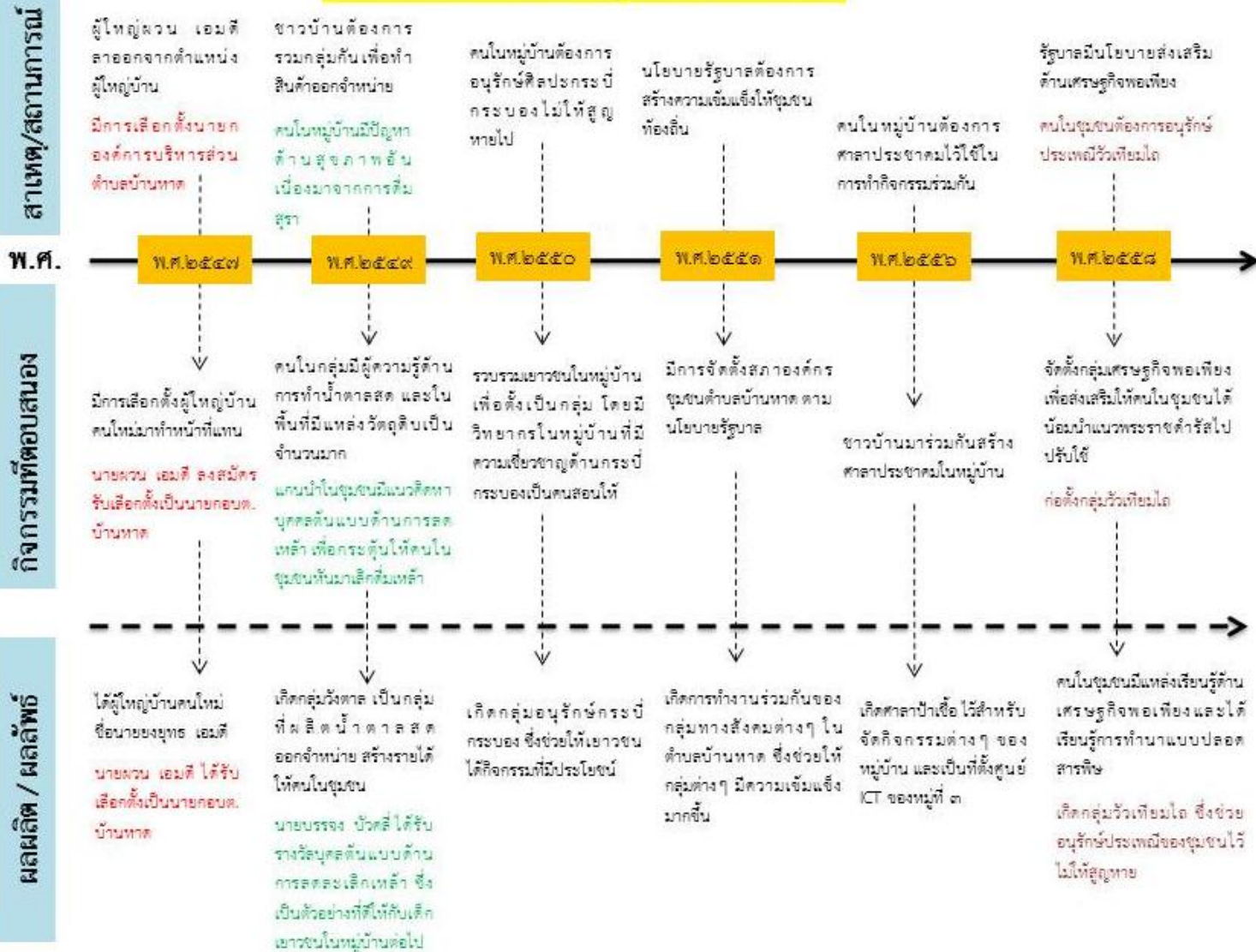

การสำรวจศักยภาพของชุมชนท้องถิ่น ทูทางสังคมรายหมู่บ้าน หมู่ที่ ๔ ไระแคะ ผู้เก็บข้อมูล นายฉลวย จงเจริญ

ทุนระดับบุคคล

ที่	ชื่อ - สกุล	ตำแหน่ง	ความเชี่ยวชาญ	ขับเคลื่อนงานระดับ
๑	นายไย นุภาสันต์	<ul style="list-style-type: none"> <li>- กำนันตำบลบ้านหาด</li> <li>- ประธานกลุ่มออมทรัพย์</li> <li>- ประธานกลุ่มกลุ่มวัวเทียมเกวียน</li> <li>- ประธานตำรวจหมู่บ้าน</li> <li>- ประธานคณะกรรมการหมู่บ้าน</li> <li>- ประธานคณะกรรมการต่อต้านยาเสพติด</li> </ul>	<ul style="list-style-type: none"> <li>- การบริหารจัดการท้องถิ่น</li> <li>- การประสานงานกับภาครัฐ</li> <li>- ไกล่เกลี่ยข้อพิพาท</li> <li>- ดูแลการแก้ปัญหายาเสพติด</li> <li>- มีความรู้เรื่องวัวเทียมเกวียน</li> </ul>	<ul style="list-style-type: none"> <li>- หมู่บ้าน</li> <li>- ตำบล</li> </ul>
๒	นายฉลวย จงเจริญ	<ul style="list-style-type: none"> <li>- สมาชิก อบต.</li> <li>- ราษฎรชาวบ้าน</li> <li>- คณะกรรมการหมู่บ้าน</li> <li>- คณะกรรมการทำแผนพัฒนาชุมชน</li> <li>- ประธานกองทุนหมู่บ้าน</li> <li>- คณะกรรมการศูนย์พัฒนาเด็กเล็ก</li> </ul>	<ul style="list-style-type: none"> <li>- การบริการจัดการหมู่บ้านและการพัฒนาหมู่บ้าน</li> <li>- สนับสนุนการทำแผนชุมชน</li> <li>- จัดกิจกรรมต่อต้านยาเสพติด</li> <li>- จัดการความขัดแย้งภายในหมู่บ้าน</li> <li>- มีความรู้ด้านการก่อสร้าง</li> <li>- มีความรู้เรื่องกิจกรรมกลองยาว</li> </ul>	<ul style="list-style-type: none"> <li>- หมู่บ้าน</li> </ul>
๓	นายจเร เกตุกรณ์	<ul style="list-style-type: none"> <li>- สมาชิก อบต.</li> </ul>	<ul style="list-style-type: none"> <li>- การบริการจัดการหมู่บ้านและการพัฒนาหมู่บ้าน</li> <li>- จัดการความขัดแย้งภายในหมู่บ้าน</li> <li>- มีความรู้ด้านการก่อสร้าง</li> </ul>	<ul style="list-style-type: none"> <li>- หมู่บ้าน</li> </ul>
๔	นายทองดี รักมิตร		<ul style="list-style-type: none"> <li>- เป็นผู้มีจิตอาสา</li> </ul>	<ul style="list-style-type: none"> <li>- หมู่บ้าน</li> </ul>
๕	นายบุญช่วย บุญมัน	<ul style="list-style-type: none"> <li>- ผู้ช่วยกำนัน</li> <li>- คณะกรรมการหมู่บ้าน</li> <li>- คณะกรรมการต่อต้านยาเสพติด</li> </ul>	<ul style="list-style-type: none"> <li>- การบริการจัดการหมู่บ้านและการพัฒนาหมู่บ้าน</li> <li>- จัดการความขัดแย้งภายในหมู่บ้าน</li> <li>- มีความรู้เรื่องวัวเทียมเกวียน</li> </ul>	<ul style="list-style-type: none"> <li>- หมู่บ้าน</li> </ul>

ที่	ชื่อ - สกุล	ตำแหน่ง	ความเชี่ยวชาญ	ขับเคลื่อนงานระดับ
๖	นายศิริวุฒิ เกตุกรณ์	- ผู้ช่วยกำนัน - ประธานประชาคมหมู่บ้าน - คณะกรรมการการศึกษาโรงเรียนวัดกุ่ม - คณะกรรมการกองทุนหมู่บ้าน - อปพร. - คณะกรรมการกลุ่มออมทรัพย์ - คณะกรรมการฌาปนกิจหมู่บ้าน	- การบริการจัดการหมู่บ้านและการพัฒนาหมู่บ้าน - จัดการความขัดแย้งภายในหมู่บ้าน - จัดประชาคมในหมู่บ้าน - มีความรู้ด้านการก่อสร้าง	- หมู่บ้าน
๗	นางสงวน แจ่มจันทร์	- สมาชิกอสม.	- ทำงานด้านสาธารณสุขชุมชน - มีความรู้ด้านการนวดแผนโบราณ	- หมู่บ้าน
๘	นางบุญรวม พันธุ์สังข์	- ปราชญ์ชาวบ้าน	- มีความรู้เรื่องการทำขนมหวาน	- หมู่บ้าน
๙	นายชม้าย แสงอาทิตย์	- ประธานกลุ่มตาลโตนด - ปราชญ์ชาวบ้าน	- มีความรู้เรื่องการทำคั้นไถ - มีความรู้เรื่องการทำน้ำตาล - ผู้เชี่ยวชาญด้านวัวเทียมเกวียน	- หมู่บ้าน
๑๐	นายสถิตย์ ชูเชิด	- ปราชญ์ชาวบ้าน	- มีความรู้เรื่องการทำขนมเปียะ	- หมู่บ้าน
๑๑	นายรอด จงเจริญ	- ประธานกลุ่มกลองยาว - หมอเดิน	- มีความรู้เรื่องกิจกรรมกลองยาว - มีความเชี่ยวชาญด้านการบำรุงดิน	- หมู่บ้าน
๑๒	นางละม่อม แสนสบาย	- ครูสอนกลองยาว - คณะกรรมการหมู่บ้าน	- มีความรู้เรื่องกิจกรรมกลองยาว - มีความรู้เรื่องการทำขนมหวาน	- หมู่บ้าน
๑๓	นางเทียม แสงอาทิตย์	- ปราชญ์ชาวบ้าน	- มีความรู้เรื่องกวาดยาเด็ก	- หมู่บ้าน
๑๔	นายหวล งามพัคตร์	- ประธานคณะกรรมการกลุ่มฌาปนกิจ - คณะกรรมการหมู่บ้าน	- การบริการจัดการหมู่บ้านและการพัฒนาหมู่บ้าน - บริหารจัดการกลุ่มฌาปนกิจ	- หมู่บ้าน

ที่	ชื่อ - สกุล	ตำแหน่ง	ความเชี่ยวชาญ	ขับเคลื่อนงานระดับ
๑๕	นางเชื้อ จงเจริญ	<ul style="list-style-type: none"> <li>- ประธานกลุ่มแม่บ้านสตรี</li> <li>- ประธานอสม. หมู่ ๔</li> <li>- คณะกรรมการหมู่บ้าน</li> <li>- อาสาकाชาต</li> <li>- คณะกรรมการพอช.พม.</li> </ul>	<ul style="list-style-type: none"> <li>- มีความรู้เรื่องการทำอาหาร</li> <li>- ทำงานด้านสาธารณสุขชุมชน</li> <li>- เป็นผู้มีจิตอาสา</li> </ul>	<ul style="list-style-type: none"> <li>- หมู่บ้าน</li> <li>- ตำบล</li> </ul>
๑๖	นายรุ่ง อยู่สำราญ	<ul style="list-style-type: none"> <li>- คณะกรรมการหมู่บ้าน</li> </ul>	<ul style="list-style-type: none"> <li>- จัดกิจกรรมวันสำคัญต่างๆ ของหมู่บ้าน</li> <li>- มีความรู้ด้านกลองยาว</li> </ul>	<ul style="list-style-type: none"> <li>- หมู่บ้าน</li> </ul>
๑๗	นางไกร นุภาสันต์	<ul style="list-style-type: none"> <li>- ประชาญ์ชาวบ้าน</li> </ul>	<ul style="list-style-type: none"> <li>- เป็นบุคคลต้นแบบด้านการเปลี่ยนแปลงพฤติกรรมเสี่ยงต่อโรคเรื้อรัง</li> </ul>	<ul style="list-style-type: none"> <li>- หมู่บ้าน</li> </ul>
๑๘	นายพุด แจ่มจันทร์	<ul style="list-style-type: none"> <li>- ตำรวจหมู่บ้าน</li> </ul>	<ul style="list-style-type: none"> <li>- เป็นผู้เชี่ยวชาญด้านกลองยาว</li> <li>- เป็นผู้มีจิตอาสา</li> </ul>	<ul style="list-style-type: none"> <li>- หมู่บ้าน</li> </ul>
๒๐	นายใจ กลั่นกลั่น	<ul style="list-style-type: none"> <li>- สารวัตรกำนัน</li> <li>- ประธานชมรมผู้สูงอายุ</li> <li>- ที่ปรึกษาชมรมคนรักตำบลบ้านหาด</li> <li>- คณะกรรมการหมู่บ้าน</li> <li>- ประธานสหกรณ์ออมทรัพย์</li> <li>- ไวยาวัจกร</li> </ul>	<ul style="list-style-type: none"> <li>- ไกล่เกลี่ยข้อพิพาท</li> <li>- งานพัฒนาหมู่บ้าน</li> <li>- พิธีกรรมทางศาสนา</li> </ul>	<ul style="list-style-type: none"> <li>- หมู่บ้าน</li> </ul>

ทุนระดับกลุ่มองค์กร

ที่	ชื่อกลุ่มองค์กร	วัตถุประสงค์การก่อตั้ง	เชี่ยวชาญ/กิจกรรมเด่น	ก่อตั้งปี พ.ศ.
๑	กลุ่มวิวเทียมเกวียน	- ภาคประชาชนต้องการอนุรักษ์ประเพณีท้องถิ่นซึ่งเป็นเอกลักษณ์ของชุมชน	- ร่วมกิจกรรมองค์กรปกครองส่วนท้องถิ่นหรือหน่วยงานราชการต่างๆ	พ.ศ.๒๕๕๘
๒	กลุ่มศิลปะกลองยาว	- อนุรักษ์ศิลปะพื้นบ้าน - ถ่ายทอดให้เยาวชนรุ่นหลัง	- การจัดการแสดงศิลปะพื้นบ้านและร่วมกิจกรรมกับองค์กรปกครองส่วนท้องถิ่น	พ.ศ.๒๕๐๐
๓	กลุ่มแม่บ้านสตรี	- เป็นการรวมกลุ่มของสตรีในชุมชนที่ต้องการรายได้เสริม โดยในช่วยแรกได้รับการสนับสนุนงบประมาณจากสำนักงานพัฒนาสังคมและความมั่นคงของมนุษย์	- จัดฝึกอบรมให้สมาชิกทำดอกไม้ประดิษฐ์และการประดิษฐ์ดอกไม้จันทร์ เพื่อจำหน่ายเป็นอาชีพเสริม	พ.ศ.๒๕๓๐
๔	กลุ่มออมทรัพย์	- เป็นนโยบายจากภาครัฐที่ต้องการส่งเสริมให้ประชาชนรักการออมและส่งเสริมการจัดสวัสดิการโดยชุมชน	- เป็นแหล่งการออมเงินของชุมชน ซึ่งสมาชิกจะมาส่งเงินออมทุกเดือน เดือนละ ๒๐๐ - ๕๐๐ บาท - เป็นแหล่งเงินทุนดอกเบี้ยต่ำของชุมชน - มอบทุนการศึกษาและสนับสนุนงบประมาณในการจัดกิจกรรมสาธารณะประโยชน์	พ.ศ.๒๕๓๙
๕	กลุ่มอาหารคาวหวาน	- เป็นการรวมตัวของผู้มีจิตอาสาในชุมชนที่ต้องการช่วยเหลือกิจกรรมต่างๆ ของชุมชน	- เป็นการรวมตัวกันของผู้มีจิตอาสาที่ช่วยกันทำอาหารเลี้ยงเวลาหมู่บ้านจัดงานต่างๆ	พ.ศ.๒๕๕๐



ทุนระดับแหล่งประโยชน์

ที่	ชื่อแหล่งประโยชน์	วัตถุประสงค์การก่อตั้ง	การใช้ประโยชน์	ก่อตั้งปี พ.ศ.
๑	ศาลาไร่นอง	- คนในชุมชนต้องการสถานที่สำหรับการจัดกิจกรรมในชุมชน	- ประชุมประชาคมหมู่บ้าน - สถานที่ทำกิจกรรมต่างๆ ในชุมชน	พ.ศ.๒๕๔๐
๒	ศาลาไร่แค	- คนในชุมชนต้องการสถานที่สำหรับการจัดกิจกรรมในชุมชน	- ประชุมประชาคมหมู่บ้าน - สถานที่ทำกิจกรรมต่างๆ ในชุมชน	พ.ศ.๒๕๒๙
๓	ศาลาตะกาด	- คนในชุมชนต้องการสถานที่สำหรับการจัดกิจกรรมในชุมชน	- ประชุมประชาคมหมู่บ้าน - สถานที่ทำกิจกรรมต่างๆ ในชุมชน	พ.ศ.๒๕๐๐
๔	สระน้ำนาแก้ว	- คนในชุมชนต้องการแหล่งน้ำเพื่อใช้ในการเกษตร	- เป็นแหล่งน้ำสำหรับใช้ในการเกษตร - เป็นแหล่งน้ำสำหรับใช้ในฤดูแล้ง	-
๕	สระน้ำตะกาด	- สร้างเพื่อใช้สำหรับการทำประปาหมู่บ้านและการบริโภค	- เป็นแหล่งน้ำสำหรับใช้ในประปาหมู่บ้าน	-
๖	ลำห้วยโพธิ์กรู	- เกิดขึ้นเองตามธรรมชาติ	- เป็นแหล่งน้ำสำหรับใช้ในการเกษตร	-
๗	สนามกีฬาประจำหมู่บ้าน	- คนในชุมชนต้องการสถานที่ในการออกกำลังกาย	- สถานที่ออกกำลังกายและเล่นกีฬาของคนในชุมชน	พ.ศ.๒๕๕๖
๘	ที่ทำการกำนันตำบลบ้านหาด		- เป็นสถานที่รับแจ้งเหตุการณ์ต่างๆ ของชุมชน - ใช้เป็นสถานที่ประชุมของคณะกรรมการหมู่บ้าน	-
๙	หอกระจายข่าว	- ประชาชนต้องการได้รับข้อมูลข่าวสารต่างๆ - คณะกรรมการต้องการประชาสัมพันธ์ข้อมูลต่างๆ ให้ประชาชนทราบ	- ใช้ในประชาสัมพันธ์ข้อมูลต่างๆ ให้ประชาชนทราบ	-
๑๐	ประปาหมู่บ้าน	- ประชาชนต้องการแหล่งน้ำสำหรับการอุปโภคและบริโภค เนื่องจากประปาส่วนภูมิภาคยังไม่ครอบคลุมทุกครัวเรือนในหมู่บ้าน	- ผลิตน้ำสะอาดเพื่อใช้สำหรับการอุปโภคและบริโภคของคนในหมู่บ้าน	พ.ศ.๒๕๓๙

ทุนระดับหมู่บ้าน

ที่	ชื่อกลุ่มองค์กร	วัตถุประสงค์การก่อตั้ง	ความเชี่ยวชาญ/กิจกรรมเด่น	ก่อตั้งปี พ.ศ.
๑	กองทุนหมู่บ้าน	- ก่อตั้งตามนโยบายของภาครัฐที่ต้องการสร้างแหล่งเงินทุนในระดับหมู่บ้าน	- เป็นแหล่งเงินทุนหมุนเวียน สำหรับให้คนในหมู่บ้าน กู้ยืมไปลงทุนเพื่อประกอบอาชีพ - สนับสนุนและส่งเสริมกิจกรรมที่มีส่วนในการพัฒนาหมู่บ้าน - เสริมสร้างกระบวนการพึ่งพาตัวเองของหมู่บ้าน	พ.ศ.๒๕๔๔
๒	คณะกรรมการหมู่บ้าน	- ดูแลความเรียบร้อยของหมู่บ้าน	- ทำแผนพัฒนาหมู่บ้านและบูรณาการการใช้แผนพัฒนาหมู่บ้าน - จัดกิจกรรมต่างๆ ในหมู่บ้าน - กระจายข่าวสารให้ชาวบ้านทราบ - อาสาป้องกันและระงับโรค	-
๓	กลุ่มฌาปนกิจ	- เป็นนโยบายภาครัฐที่ต้องการสร้างสวัสดิการในกรณีที่คนในครอบครัวเสียชีวิต	- นำเงินช่วยเหลือสมาชิกกรณีเสียชีวิต	พ.ศ.๒๕๒๐
๔	กลุ่มเพื่อนช่วยเพื่อน	- ภาครัฐประชาชนต้องการสวัสดิการเพิ่มเติมจากสวัสดิการที่รัฐจัดให้ ในกรณีที่คนในครอบครัวเสียชีวิต	- ระดมเงินช่วยเหลืองานศพของสมาชิก	พ.ศ.๒๕๔๒

ที่	ชื่อกลุ่มองค์กร	วัตถุประสงค์การก่อตั้ง	ความเชี่ยวชาญ/กิจกรรมเด่น	ก่อตั้งปี พ.ศ.
๖	อาสาสมัครสาธารณสุขประจำหมู่บ้าน (อสม.)	- จัดตั้งตามนโยบายภาครัฐที่ต้องการพัฒนาด้านสุขภาพและคุณภาพชีวิตของภาคประชาชน	- มีบทบาทในการเป็นผู้นำการดำเนินงานพัฒนาสุขภาพอนามัย และคุณภาพชีวิตของประชาชนในหมู่บ้าน/ชุมชน เป็นผู้นำการเปลี่ยนแปลง พฤติกรรมด้านสุขภาพอนามัยของประชาชนในชุมชน และมีหน้าที่ แก้ไขาร้าย กระจายข่าวดี ชี้บริการประสานงานสาธารณสุข บำบัดทุกข์ประชาชน	พ.ศ.๒๕๒๗
๗	กลุ่มประปาหมู่บ้าน	- ก่อตั้งตามความต้องการของคนในชุมชนที่ต้องการให้คณะกรรมการในการดูแลการประปาหมู่บ้าน	- ดูแลการผลิตน้ำจากประปาหมู่บ้าน	พ.ศ.๒๕๓๙

#### ทุนระดับตำบล

ที่	ชื่อกลุ่มองค์กร	วัตถุประสงค์การก่อตั้ง	ความเชี่ยวชาญ/กิจกรรมเด่น	ก่อตั้งปี พ.ศ.
-	-	-	-	-

#### ทุนระดับเครือข่าย

ที่	ชื่อกลุ่มองค์กร	วัตถุประสงค์การก่อตั้ง	ความเชี่ยวชาญ/กิจกรรมเด่น	ก่อตั้งปี พ.ศ.
๑	กลุ่มเครือข่ายสหกรณ์การเกษตร	- เพื่อสนับสนุนการประกอบอาชีพเกษตรกร	- ให้สมาชิกกู้เงินเพื่อใช้ลงทุนในการทำเกษตร - สนับสนุนด้านการตลาดให้สมาชิก	พ.ศ.๒๕๓๘

# เส้นทางการพัฒนาของหมู่ที่ ๔

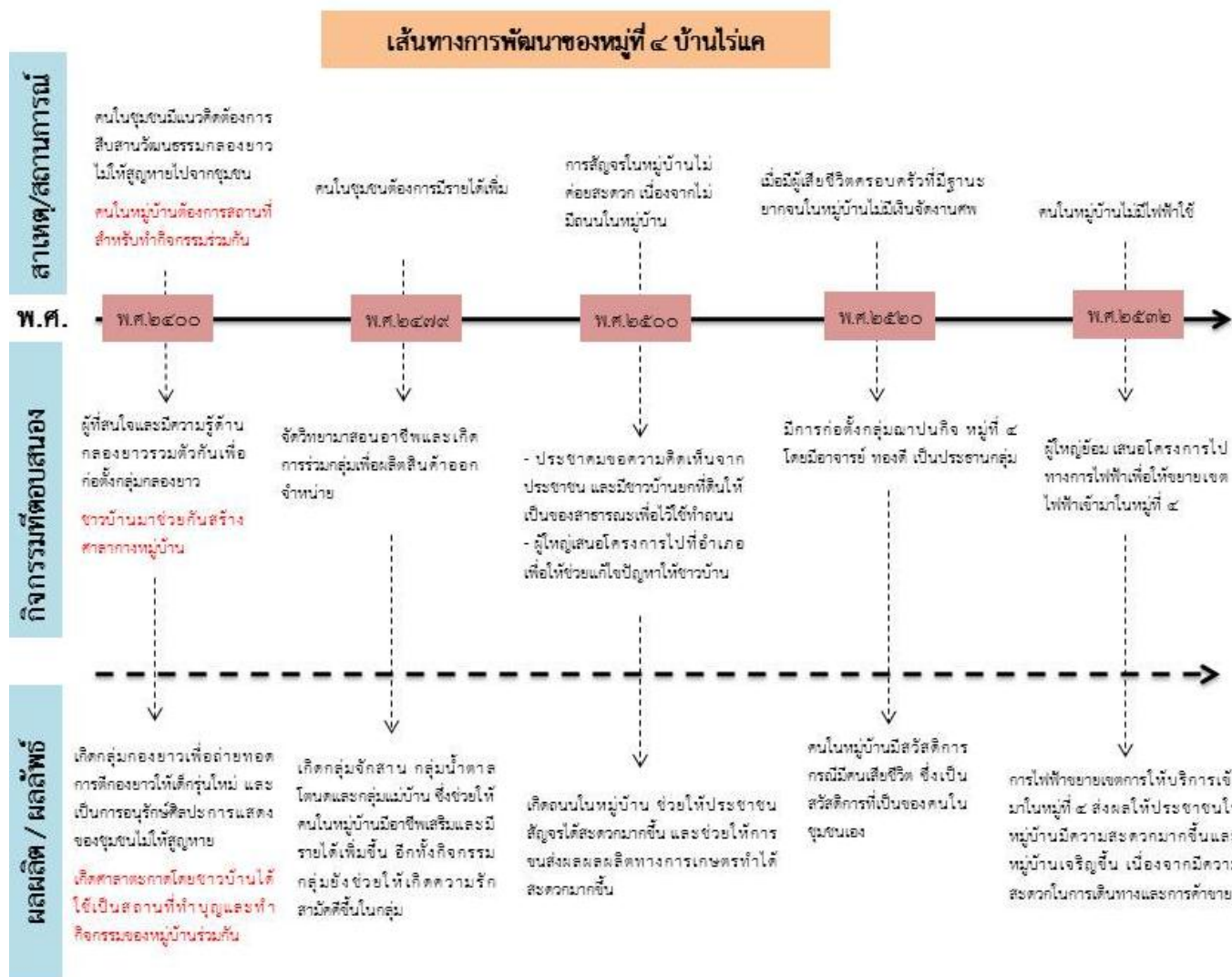

## เส้นทางการพัฒนาของหมู่ที่ ๔ บ้านไร่นาค

สาเหตุ/สถานการณ์

ภาครัฐมีนโยบายที่จะพัฒนา  
ศักยภาพการให้บริการด้าน  
สาธารณสุข ด้วยการจัดตั้ง  
กลุ่มอสม.

คนในชุมชนต้องการสถานที่  
สำหรับทำกิจกรรมร่วมกัน

กรมการพัฒนาชุมชนมีนโยบาย  
ให้แต่ละหมู่บ้านตั้งกลุ่มสตรี  
เพื่อพัฒนาสตรีในหมู่บ้านให้  
ได้รับการฝึกอาชีพ

เมื่อมีผู้เสียชีวิตครอบครัวที่มีฐานะ  
ยากจนในหมู่บ้านไม่มีเงินจัดงานศพ

หมู่ที่ ๔ มีประชากรเพิ่มขึ้นส่งผลให้  
ระบบประปาที่มีอยู่ไม่ครอบคลุม  
ครัวเรือนที่เพิ่มขึ้น

กรมการพัฒนาชุมชนมีนโยบายให้แต่ละ  
หมู่บ้านตั้งกลุ่มออมทรัพย์

พ.ศ.

พ.ศ.๒๕๑๗

พ.ศ.๒๕๑๙

พ.ศ.๒๕๓๐

พ.ศ.๒๕๕๐

พ.ศ.๒๕๓๙

กิจกรรมที่ตอบสนอง

รับสมัครผู้ที่สนใจเป็น  
อาสาสมัครสาธารณสุข  
ประจำหมู่บ้าน และจัดการ  
อบรมให้ผู้สมัครมีความรู้  
ด้านสาธารณสุขขั้นพื้นฐาน

คนในหมู่บ้านช่วยกันสร้างศาลา  
โดยได้รับการบริจาคที่ดินจาก  
คนในหมู่บ้าน

รวบรวมผู้สนใจเป็นสมาชิกกลุ่มและ  
ก่อตั้งเป็นกลุ่มสตรีบ้านไร่นาค หมู่ ๔

มีการก่อตั้งกลุ่มฌาปนกิจ หมู่ที่ ๔  
โดยมีอาจารย์ ทองดี เป็นประธานกลุ่ม

ผู้ใหญ่บ้านเสนอของบสนับสนุน  
จากสภาตำบล

ตั้งกลุ่มออมทรัพย์และเปิดรับ  
ผู้สนใจเป็นสมาชิก

ผลผลิต / ผลลัพธ์

เกิดกลุ่มอาสาสมัครสาธารณสุข  
ประจำหมู่บ้าน อสม. ปฏิบัติหน้าที่คัด  
กรองกลุ่มเสี่ยงตามครัวเรือนและ  
ประชาสัมพันธ์ข่าวสารด้านสุขภาพ

เกิดศาลาไร่นาคไว้เป็นสถานที่ทำ  
กิจกรรมสาธารณสุข ประโยชน์  
ร่วมกัน

- สมาชิกได้ฝึกอบรมด้านการทำ  
อาชีพเสริมต่างๆ เช่น การทำขนม  
การทำกระเปาะ การทำดอกไม้ ช่วยให้  
สมาชิกสามารถนำไปประกอบเป็น  
อาชีพเสริมได้
- สมาชิกมีสวัสดิการกรณีเสียชีวิต
- เกิดความเข้มแข็งในชุมชน

คนในหมู่บ้านมีสวัสดิการ  
กรณีมีคนเสียชีวิต ซึ่งเป็น  
สวัสดิการที่เป็นของคนใน  
ชุมชนเอง

เกิดระบบประปาหมู่บ้านและมีการตั้ง  
คณะกรรมการประปาเพื่อดูแลการ  
จ่ายน้ำให้เหมาะสมและเพียงพอกับ  
ทุกครัวเรือน

เกิดแหล่งออมเงินในหมู่บ้านและ  
กระตุ้นให้ชาวบ้านเห็นความสำคัญ  
ของการออมเงินมากขึ้น

## เส้นทางการพัฒนาของหมู่ที่ ๕ บ้านไร่แค

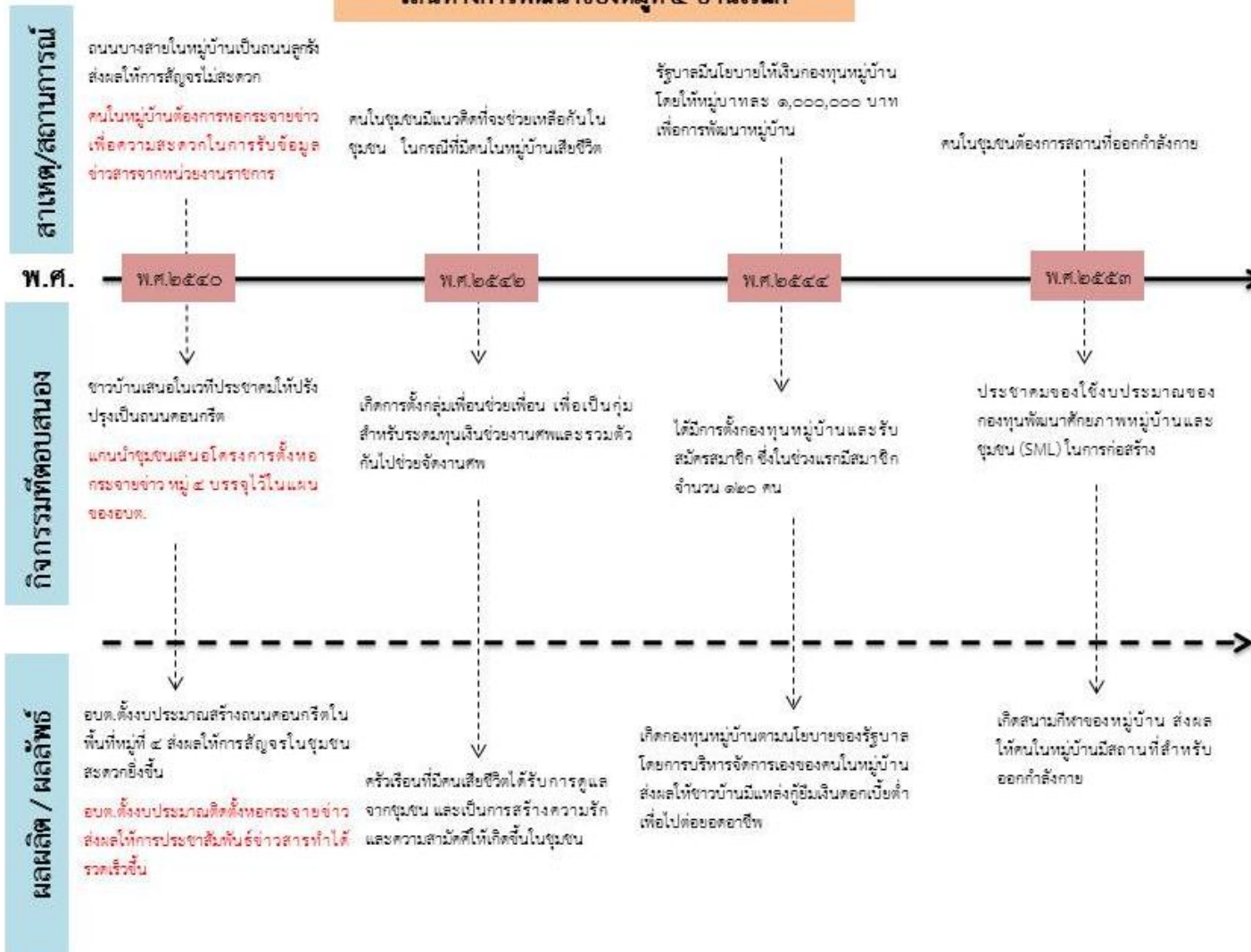

## เส้นทางการพัฒนาของหมู่บ้านไร่แค

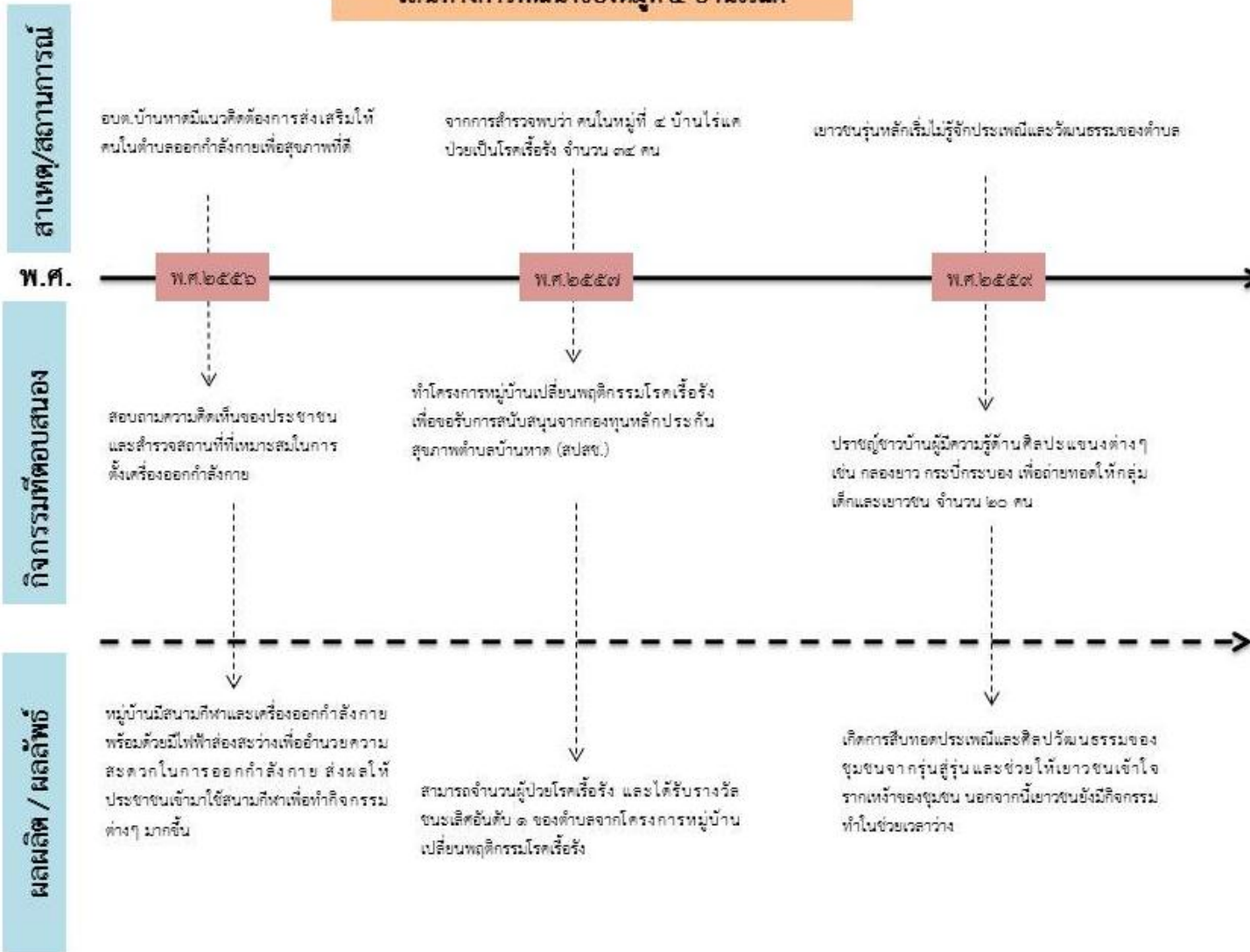

การสำรวจศักยภาพของชุมชนท้องถิ่น ทูทางสังคมรายหมู่บ้าน หมู่ที่ ๕ หนองแก้ว ผู้เก็บข้อมูล นายอภิวัฒน์ ศรีแจ้ง

ทุนระดับบุคคล

ที่	ชื่อ - สกุล	ตำแหน่ง	ความเชี่ยวชาญ	ขับเคลื่อนงานระดับ
๑	นายอภิวัฒน์ ศรีแจ้ง	- ผู้ใหญ่บ้าน	- การบริการจัดการหมู่บ้านและการพัฒนาหมู่บ้าน - จัดการความขัดแย้งภายในหมู่บ้าน	- หมู่บ้าน
๒	ดต.ประเสริฐ ลำพู	- รองนายกองค์การบริหารส่วนตำบลบ้านหาด	- การบริการจัดการหมู่บ้านและการพัฒนาตำบล - จัดการความขัดแย้งภายในตำบล	- หมู่บ้าน - ตำบล
๓	นายน้อย หอมทน	- ประธานกลุ่มฅมาปนกิจสงเคราะห์บ้านไร่หัวลุ่ม	- การบริการจัดการกลุ่มฅมาปนกิจสงเคราะห์	- หมู่บ้าน
๔	นายกริช พ่วงอินทร์	- ประธานคณะกรรมการประปา	- การบริการจัดการประปาหมู่บ้าน	- หมู่บ้าน
๕	นายบุญมาก คงทอง	- ประชาญ์สมุนไพร	- เชี่ยวชาญด้านสมุนไพร - เชี่ยวชาญด้านการจักสาน	- หมู่บ้าน
๖	นายสุ่ม แจ้งฉิม	- ประชาญ์สมุนไพร	- เชี่ยวชาญด้านการรักษาผู้โดนพิษงู	- หมู่บ้าน
๗	นางฉิน เอกพัน	- ไวยาวัจกรณ	- พิธีกรทางศาสนา	- หมู่บ้าน
๘	นายบุญเลิศ เจริญดี	- หมอฉิน	- มีความรู้เรื่องการเกษตร	- หมู่บ้าน
๙	นายน้อย รักมิตร	- หมอฉิน	- มีความรู้เรื่องการทำเกษตรชีวภาพ	- หมู่บ้าน
๑๐	นางเพิ่ม ศรีแจ้ง	- ประชาญ์ชาวบ้าน	- มีความรู้เรื่องการร้อง,รำ เพลงพื้นบ้าน	- หมู่บ้าน
๑๑	นายบุญล้น ทองแซก	- ประชาญ์ชาวบ้าน	- มีความรู้เรื่องการร้อง,รำ เพลงพื้นบ้าน	- หมู่บ้าน



ที่	ชื่อ - สกุล	ตำแหน่ง	ความเชี่ยวชาญ	ขับเคลื่อนงานระดับ
๑๒	นายเรื่อน จันทรเพ็ญ	- ประธานกลุ่มตาลโตนด	- มีความรู้เรื่องการแปรรูปตาลโตนด	- หมู่บ้าน
๑๓	นางพลอย จันทรเพ็ญ	- สมาชิกกลุ่มตาลโตนด	- มีความรู้เรื่องการแปรรูปตาลโตนด	- หมู่บ้าน
๑๔	นางนกแก้ว แจ่มฉิม	- ประธานกลุ่มทองม้วน	- มีความรู้เรื่องการทำทองม้วน	- หมู่บ้าน
๑๕	นายทอง ศิรินันท์	- สมาชิก อบต. , สมาชิกกลุ่มอนุรักษ์คลอง	- การบริการจัดการหมู่บ้านและการพัฒนาหมู่บ้าน - จัดการความขัดแย้งภายในหมู่บ้าน	- หมู่บ้าน - ตำบล
๑๖	นายสนิท สวัสดิ์	- สมาชิก อบต. , สมาชิกกลุ่มอนุรักษ์คลอง	- การบริการจัดการหมู่บ้านและการพัฒนาหมู่บ้าน - จัดการความขัดแย้งภายในหมู่บ้าน	- หมู่บ้าน
๑๗	นายศราวุธ เขียวคลี	- ผู้ช่วยผู้ใหญ่บ้าน	- การบริการจัดการหมู่บ้านและการพัฒนาหมู่บ้าน - จัดการความขัดแย้งภายในหมู่บ้าน	- หมู่บ้าน
๑๘	นายชื่น ไชยโต	- ผู้ช่วยผู้ใหญ่บ้าน	- การบริการจัดการหมู่บ้านและการพัฒนาหมู่บ้าน - จัดการความขัดแย้งภายในหมู่บ้าน	- หมู่บ้าน
๑๙	นางบุญเดือน นุภาสันต์	- เกษตรกรชุมชน	- ทำเกษตรแบบพอเพียง - มีความรู้ด้านการทำน้ำส้มควันไม้	- หมู่บ้าน
๒๐	นายกฤต พวงอินทร์		- เป็นผู้ที่มีจิตอาสา - มีความเชี่ยวชาญด้านการเกษตร - มีความรู้เรื่องการแปรรูปตาลโตนด	- หมู่บ้าน
๒๑	พระครูโกสณ ศุภถาวร		- เป็นที่เคารพรักของคนในตำบล - เป็นผู้นำการเปลี่ยนแปลงในหมู่บ้าน - จัดการความขัดแย้งภายในหมู่บ้าน	- หมู่บ้าน - ตำบล
๒๒	นายพร ศรีแจ้		- เป็นผู้ที่มีจิตอาสา - มีความเชี่ยวชาญด้านการเกษตร - มีความรู้เรื่องการแปรรูปตาลโตนด	- หมู่บ้าน

ที่	ชื่อ - สกุล	ตำแหน่ง	ความเชี่ยวชาญ	ขับเคลื่อนงานระดับ
๒๓	นายพิต พ่วงอินทร์		<ul style="list-style-type: none"> <li>- เป็นผู้มื้จิตอาสา</li> <li>- มีความเชี่ยวชาญด้านการเกษตร</li> <li>- มีความรู้เรื่องการแปรรูปตาลโตนด</li> </ul>	- หมู่บ้าน
๒๔	นายรพิน เกิดรอด		<ul style="list-style-type: none"> <li>- เป็นผู้มื้จิตอาสา</li> <li>- มีความเชี่ยวชาญด้านการเกษตร</li> <li>- มีความรู้เรื่องการแปรรูปตาลโตนด</li> </ul>	- หมู่บ้าน
๒๕	นายบุญส่ง เกิดรอด		<ul style="list-style-type: none"> <li>- เป็นผู้มื้จิตอาสา</li> <li>- มีความเชี่ยวชาญด้านการเกษตร</li> <li>- มีความรู้เรื่องการแปรรูปตาลโตนด</li> </ul>	- หมู่บ้าน
๒๖	นางบุญเตือน นุพาสันต์		<ul style="list-style-type: none"> <li>- เป็นผู้มื้จิตอาสา</li> <li>- มีความเชี่ยวชาญด้านการเกษตร</li> <li>- มีความรู้เรื่องการแปรรูปตาลโตนด</li> </ul>	- หมู่บ้าน

#### ทุนระดับกลุ่มองค์กร

ที่	ชื่อกลุ่มองค์กร	วัตถุประสงค์การก่อตั้ง	เชี่ยวชาญ/กิจกรรมเด่น	ก่อตั้งปี พ.ศ.
๑	กลุ่มอาชีพทำน้ำตาลโตนดเขาน้อยหนองแก้ว	<ul style="list-style-type: none"> <li>- ส่งเสริมให้เกิดการรวมกลุ่มในชุมชน</li> <li>- แปรรูปตาลโตนด</li> <li>- การหาแหล่งเงินทุนในการทำตาลโตนด</li> <li>- แลกเปลี่ยนองค์ความรู้ในการทำตาลโตนด</li> </ul>	- ภูมิปัญญาในการทำตาลโตนด	-
๒	กลุ่มอนุรักษ์เพลงปรบไก่, เพลงรำพวงมาลัย	<ul style="list-style-type: none"> <li>- สืบสานศิลปวัฒนธรรมพื้นบ้าน</li> </ul>	<ul style="list-style-type: none"> <li>- ร่วมกิจกรรมองค์กรปกครองส่วนท้องถิ่น</li> <li>- และหน่วยงานราชการต่างๆ</li> </ul>	-

ที่	ชื่อกลุ่มองค์กร	วัตถุประสงค์การก่อตั้ง	เชี่ยวชาญ/กิจกรรมเด่น	ก่อตั้งปี พ.ศ.
๕	กลุ่มทอหม้วน	- ผลิตทอหม้วนจำหน่ายทั่วประเทศ - สร้างรายได้ให้แก่กลุ่มสตรีและชุมชน	- ผลิตทอหม้วน - สินค้า OTOP ของตำบล	-
๖	กลุ่มทำนา	- รวมกลุ่มเพื่อทำนา - แลกเปลี่ยนเรียนรู้ องค์ความรู้ในการทำนา	- ผลิตปุ๋ยใช้เอง - สร้างพันธุ์ข้าว - ทำการเกษตรแบบอินทรีย์	-
๗	กลุ่มพัฒนาพันธุ์ข้าว	- ให้สมาชิกได้มีพันธุ์ข้าวใช้ในการทำนา	- ระดมทุนเพื่อซื้อพันธุ์ข้าวมาแบ่งให้สมาชิก	พ.ศ.๒๕๔๔
๘	กลุ่มจักรสาน	- ส่งเสริมให้คนในหมู่บ้านมีอาชีพเสริม - อนุรักษ์ภูมิปัญญาท้องถิ่น	- เปิดสอนให้สมาชิกเรียนรู้ด้านงาน จักสาน และ ส่งเสริมให้ทำผลิตภัณฑ์ออกจำหน่ายเพื่อสร้างรายได้เสริมให้สมาชิก	พ.ศ.๒๕๔๗
๙	กลุ่มปุ๋ยชีวภาพ	- ส่งเสริมให้เกษตรกรปลูกผักแบบปลอดภัย - สนับสนุนให้เกษตรกรผลิตปุ๋ยใช้เองเพื่อลดต้นทุนในการผลิต	- สอนกระบวนการผลิตปุ๋ยชีวภาพให้กับสมาชิกเพื่อส่งเสริมให้เกิดการปลูกพืชแบบปลอดภัยในตำบล	พ.ศ.๒๕๔๘

#### ทุนระดับแหล่งประโยชน์

ที่	ชื่อแหล่งประโยชน์	วัตถุประสงค์การก่อตั้ง	การใช้ประโยชน์	ก่อตั้งปี พ.ศ.
๑	ศาลาบ้านหนองแก้ว	- คนในชุมชนต้องการสถานที่สำหรับการจัดกิจกรรมในชุมชน	- ประชุมประชาคมหมู่บ้าน - สถานที่ทำกิจกรรมต่างๆ ในชุมชน	-
๒	คลองหนองแก้ว	- คนในชุมชนต้องการแหล่งน้ำเพื่อใช้ในการเกษตร	- เป็นแหล่งน้ำสำหรับใช้ในการเกษตร	-

ที่	ชื่อแหล่งประโยชน์	วัตถุประสงค์การก่อตั้ง	การใช้ประโยชน์	ก่อตั้งปี พ.ศ.
๓	วัดเขาน้อย	- เป็นที่ยึดเหนี่ยวจิตใจคนในชุมชน	- เป็นวัดประจำหมู่บ้าน - เป็นวัดเก่าแก่มามีมาตั้งแต่สมัยโบราณ - เป็นสถานที่ศักดิ์สิทธิ์ของคนในชุมชน	-
๔	โรงสีข้าว	- สำหรับสีข้าวให้ชาวนาในชุมชน	- รับสีข้าวของคนในชุมชน	-
๕	หอกระจายข่าว	- ประชาชนต้องการได้รับข้อมูลข่าวสารต่างๆ - คณะกรรมการต้องการประชาสัมพันธ์ข้อมูลต่างๆให้ประชาชนทราบ	- ใช้ในประชาสัมพันธ์ข้อมูลต่างๆให้ประชาชนทราบ	พ.ศ.๒๕๔๑
๖	ประปาหมู่บ้าน	- ประชาชนต้องการแหล่งน้ำสำหรับการอุปโภคและบริโภค เนื่องจากประปาส่วนภูมิภาคยังไม่ครอบคลุมทุกครัวเรือนในหมู่บ้าน	- ผลิตน้ำสะอาดเพื่อใช้สำหรับการอุปโภคและบริโภคของคนในหมู่บ้าน	พ.ศ.๒๕๓๖

#### ทุนระดับหมู่บ้าน

ที่	ชื่อกลุ่มองค์กร	วัตถุประสงค์การก่อตั้ง	ความเชี่ยวชาญ/กิจกรรมเด่น	ก่อตั้งปี พ.ศ.
๑	คณะกรรมการประปาหมู่บ้าน	- ดูแลความเรียบร้อยและบริหารจัดการประปาในหมู่บ้าน	- ดูแลความเรียบร้อยและบริหารจัดการประปาในหมู่บ้าน - จัดเก็บค่าน้ำประปา	พ.ศ.๒๕๓๖
๒	กลุ่มฌาปนกิจสงเคราะห์บ้านหนองแก้ว	- ช่วยเหลือสมาชิกในการจัดงานศพ	- นำเงินช่วยเหลือสมาชิกกรณีเสียชีวิต	พ.ศ.๒๕๓๙
๓	กลุ่มฌาปนกิจสงเคราะห์บ้านไร่หัวลุ่ม	- ช่วยเหลือสมาชิกในการจัดงานศพ	- นำเงินช่วยเหลือสมาชิกกรณีเสียชีวิต	พ.ศ.๒๕๓๐
๔	กลุ่มเพื่อนช่วยเพื่อน	- ร่วมเป็นเจ้าภาพงานศพคนในชุมชน	- ระดมเงินช่วยเหลืองานศพของสมาชิก	พ.ศ.๒๕๔๒
ที่	ชื่อกลุ่มองค์กร	วัตถุประสงค์การก่อตั้ง	ความเชี่ยวชาญ/กิจกรรมเด่น	ก่อตั้งปี พ.ศ.

๕	อาสาสมัครสาธารณสุขหมู่บ้าน (อสม.) หมู่ ๕	<ul style="list-style-type: none"> <li>- เพื่อให้ภาคประชาชนได้มีส่วนร่วมในการจัดการด้านสุขภาพของชุมชน</li> <li>- ส่งเสริมด้านสุขอนามัยของคนในชุมชน</li> </ul>	<ul style="list-style-type: none"> <li>- สำรวจแหล่งเพาะพันธุ์ลูกน้ำยุงลาย</li> <li>- ประชาสัมพันธ์ข่าวสารด้านงานสาธารณสุข</li> <li>- ร่วมกับทีมสหวิชาชีพออกเยี่ยมผู้ป่วย</li> <li>- เก็บข้อมูลด้านสุขภาพของครัวเรือน</li> </ul>	พ.ศ.๒๕๖๕
---	--	---	---	----------

#### ทุนระดับตำบล

ที่	ชื่อกลุ่มองค์กร	วัตถุประสงค์การก่อตั้ง	ความเชี่ยวชาญ/กิจกรรมเด่น	ก่อตั้งปี พ.ศ.
๑	กรรมการโรงสีข้าว	- ช่วยเหลือเกษตรกรในชุมชน	- รับสีข้าวให้กับเกษตรกรโดยไม่คิดค่าใช้จ่าย แต่ให้แลกเปลี่ยนเป็นปลายข้าว รำข้าว เป็นต้น	-

#### ทุนระดับเครือข่าย

ที่	ชื่อกลุ่มองค์กร	วัตถุประสงค์การก่อตั้ง	ความเชี่ยวชาญ/กิจกรรมเด่น	ก่อตั้งปี พ.ศ.
-	-	-	-	-

# เส้นทางพัฒนาของหมู่ที่ ๕

## เส้นทางพัฒนาของหมู่ที่ ๕ บ้านหนองแก้ว

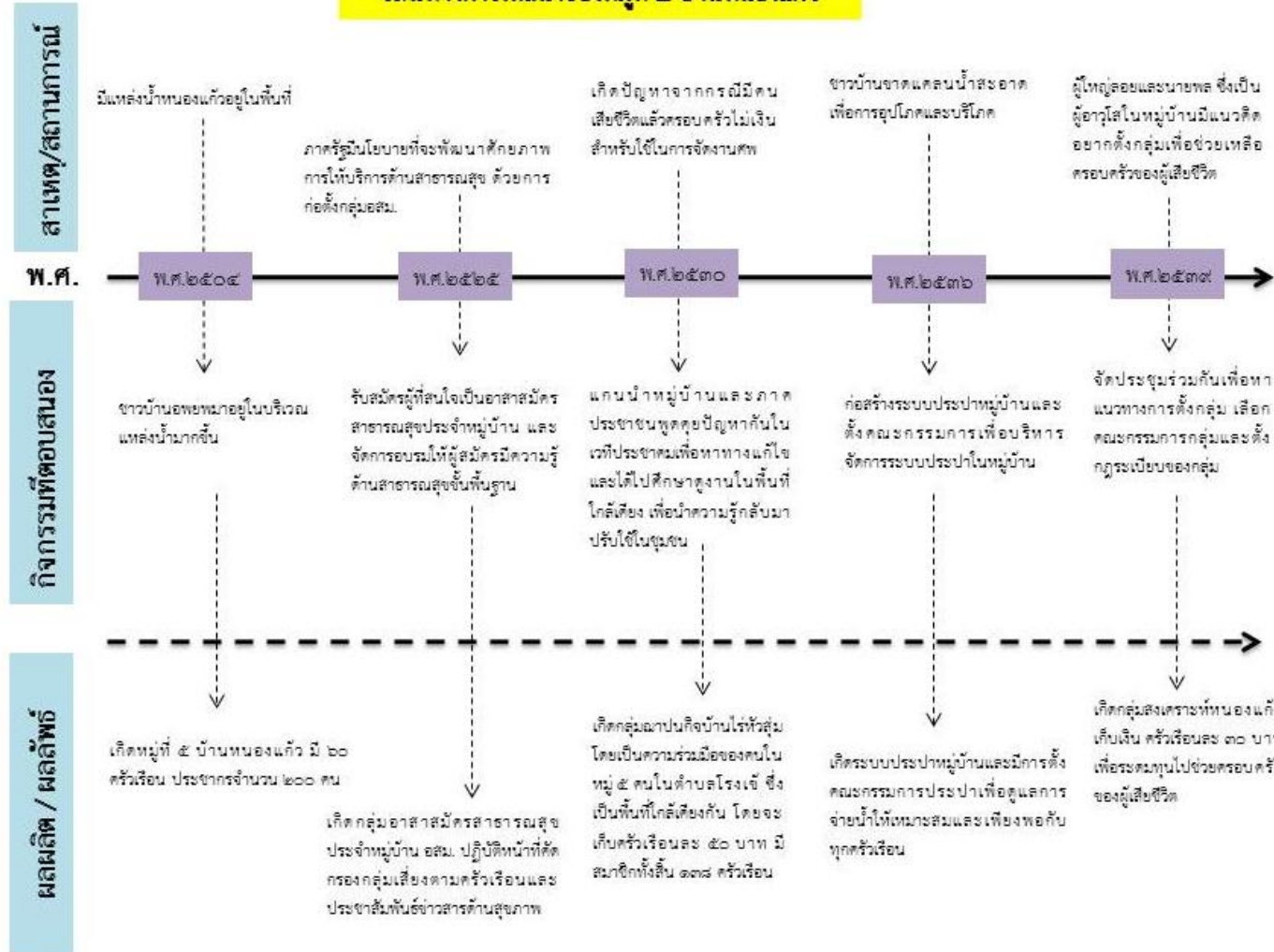

## เส้นทางการพัฒนาของหมู่บ้านหนองแก้ว

**สาเหตุ/สถานการณ์**

**ปี**

**กิจกรรมที่ตอบสนอง**

**ผลลัพธ์ / ผลลัพธ์**

